

Euregio Rhein-Waal

Emmericher Str. 24
47533 Kleve



JAHRESABSCHLUSS

zum 31. Dezember 2022

Euregio Rhein-Waal

Emmericher Straße 24

47533 Kleve



INHALT

Bilanz zum 31.12.2022	3
Ergebnisrechnung (01.01.-31.12.2022)	5
Ergebnisrechnung (Gesamt- & Teilergebnisrechnung)	6
Finanzrechnung (Gesamt- & Teilfinanzrechnung)	10
Anhang	17
<i>Anlagenspiegel zum 31.12.2022</i>	24
<i>Forderungsspiegel zum 31.12.2022</i>	25
<i>Verbindlichkeitspiegel zum 31.12.2022</i>	26
<i>Eigenkapitalspiegel zum 31.12.2022</i>	27
Lagebericht Euregio Rhein-Waal 2022	28

BILANZ

Euregio Rhein-Waal
Kleve

zum

AKTIVA

31. Dezember 2022

PASSIVA

	EUR	Haushaltsjahr EUR	Vorjahr EUR		EUR	Haushaltsjahr EUR	Vorjahr EUR
1. Anlagevermögen				1. Eigenkapital			
1.1 Immaterielle Vermögensgegenstände		1.658,00	2.010,00	1.1 Allgemeine Rücklage	972.038,58		972.038,58
1.2 Sachanlagen				1.2 Ausgleichsrücklage	778.274,30		790.620,68
1.2.1 Unbebaute Grundstücke und grundstücksgleiche Rechte				1.3 Jahresfehlbetrag	3.189,11-	1.747.123,77	12.346,38-
1.2.1.1 Ackerland	37.850,32		0,00	2. Sonderposten			
1.2.2 Bebaute Grundstücke und grundstücksgleiche Rechte				2.1 für Zuwendungen		540.517,84	564.906,76
1.2.2.1 Sonstige Dienst-, Geschäfts- und Betriebsgebäude	405,00		436,00	3. Rückstellungen			
1.2.3 Bauten auf fremdem Grund und Boden	635.797,00		674.457,00	3.1 Instandhaltungsrückstellungen	57.000,00		57.000,00
1.2.4 Betriebs- und Geschäftsausstattung	49.128,00	723.180,32	56.100,00	3.2 Sonstige Rückstellungen	749.844,35	806.844,35	774.472,88
1.3 Finanzanlagen				4. Verbindlichkeiten			
1.3.1 Wertpapiere des Anlagevermögens		1.500.000,00	1.500.000,00	4.1 Verbindlichkeiten aus Krediten für Investitionen			
2. Umlaufvermögen				4.1.1 vom öffentlichen Bereich	15.262,52		37.045,13
2.1 Forderungen und sonstige Vermögensgegenstände				4.2 Verbindlichkeiten aus Lieferungen und Leistungen	116.004,97		93.296,26
2.1.1 Öffentlich-rechtliche Forderungen und Forderungen aus Transferleistungen		1.167.806,36	964.852,30	4.3 Sonstige Verbindlichkeiten	1.376.662,60	1.507.930,09	1.773.391,02
Übertrag		3.392.644,68	3.197.855,30	5. Passive Rechnungsabgrenzung		62.137,71	37.485,80
				Übertrag		4.664.553,76	5.087.910,73

BILANZ

Euregio Rhein-Waal
Kleve

zum

31. Dezember 2022

AKTIVA

PASSIVA

	EUR	Haushaltsjahr EUR	Vorjahr EUR		EUR	Haushaltsjahr EUR	Vorjahr EUR
Übertrag		3.392.644,68	3.197.855,30	Übertrag		4.664.553,76	5.087.910,73
2.1.2 Sonstige Vermögensgegenstände		12.382,19	22.133,21				
2.2 Liquide Mittel		1.177.313,75	1.787.595,50				
3. Aktive Rechnungsabgrenzung		82.213,14	80.326,72				
		<u>4.664.553,76</u>	<u>5.087.910,73</u>			<u>4.664.553,76</u>	<u>5.087.910,73</u>

**Euregio Rhein-Waal
Kleve**

	EUR	Geschäftsjahr EUR	Vorjahr EUR
1. Zuwendungen und allgemeine Umlagen	2.817.664,48		2.807.489,11
2. Kostenerstattungen und Kostenumlagen	108.749,85		154.948,56
3. Sonstige ordentliche Erträge	689.925,31		48.660,35
4. Ordentliche Erträge		3.616.339,64	3.011.098,02
5. Personalaufwendungen	2.037.506,92		2.069.594,50
6. Aufwendungen für Sach- und Dienstleistungen	644.828,24		554.498,47
7. Bilanzielle Abschreibungen	65.005,46		74.241,65
8. Transferaufwendungen	568.112,48		91.840,35
9. Sonstige ordentliche Aufwendungen	298.806,58		219.067,20
10. Ordentliche Aufwendungen		3.614.259,68	3.009.242,17
11. Ordentliches Ergebnis		2.079,96	1.855,85
12. Finanzerträge	0,00		2,51
13. Zinsen und sonstige Finanzaufwendungen	5.269,07		14.204,74
14. Finanzergebnis		5.269,07-	14.202,23-
15. Ergebnis der laufenden Verwaltungstätigkeit		3.189,11-	12.346,38-
16. Jahresergebnis		3.189,11-	12.346,38-

Produktber/Gesamt: P		Monatliche Werte: 12/2022			BAB-Version: 86	
Bezeichnung: Euregio Rhein-Waal		Aufgelaufene Werte: 01/2022 - 12/2022			Auswertungswährung: EUR	
Verantwortlicher:		Ansicht: Spalten individuell				
Ertrags- und Aufwandsarten	Ergebnis des Vorjahres	Fortgeschriebener Ansatz des Haushaltsjahres	davon Ermächtigungsübertragungen aus dem Vorjahr	Ist-Ergebnis des Haushaltsjahres	Vergleich Ansatz/Ist (Sp. 4 J. Sp. 2)	Ermächtigungsübertragungen in das Folgejahr
	1	2	3	4	5	6
1 Steuern und ähnliche Abgaben	0,00	0,00	0,00	0,00	0,00	0,00
2 + Zuwendungen und allgemeine Umlagen	2.807.489,11	3.261.250,00	0,00	2.817.664,48	-443.585,52	0,00
3 + Sonstige Transfererträge	0,00	0,00	0,00	0,00	0,00	0,00
4 + Öffentlich-rechtliche Leistungsentgelte	0,00	0,00	0,00	0,00	0,00	0,00
5 + Privatrechtliche Leistungsentgelte	0,00	0,00	0,00	0,00	0,00	0,00
6 + Kostenerstattungen und Kostenumlagen	154.948,56	171.415,00	0,00	108.749,85	-62.665,15	0,00
7 + Sonstige ordentliche Erträge	48.660,35	42.285,00	0,00	689.925,31	647.640,31	0,00
8 + Aktivierte Eigenleistungen	0,00	0,00	0,00	0,00	0,00	0,00
9 +/- Bestandsveränderungen	0,00	0,00	0,00	0,00	0,00	0,00
10 = Ordentliche Erträge	3.011.098,02	3.474.950,00	0,00	3.616.339,64	141.389,64	0,00
11 - Personalaufwendungen	2.069.594,50	2.120.790,00	0,00	2.037.506,92	-83.283,08	0,00
12 - Versorgungsaufwendungen	0,00	0,00	0,00	0,00	0,00	0,00
13 - Aufwendungen für Sach- und Dienstleistungen	554.498,47	833.504,00	0,00	644.828,24	-188.675,76	0,00
14 - Bilanzielle Abschreibungen	74.241,65	93.848,00	0,00	65.005,46	-28.842,54	0,00
15 - Transferaufwendungen	91.840,35	91.237,00	0,00	568.112,48	476.875,48	0,00
16 - Sonstige ordentliche Aufwendungen	219.067,20	310.680,00	0,00	298.806,58	-11.873,42	0,00
17 = Ordentliche Aufwendungen	3.009.242,17	3.450.059,00	0,00	3.614.259,68	164.200,68	0,00
18 = Ordentliches Ergebnis (= Zeilen 10 und 17)	1.855,85	24.891,00	0,00	2.079,96	-22.811,04	0,00
19 + Finanzerträge	2,51	0,00	0,00	0,00	0,00	0,00
20 - Zinsen und sonstige Finanzaufwendungen	14.204,74	13.033,00	0,00	5.269,07	-7.763,93	0,00
21 = Finanzergebnis (= Zeilen 19 und 20)	-14.202,23	-13.033,00	0,00	-5.269,07	7.763,93	0,00
22 = Ergebnis der laufenden Verwaltungstätigkeit (= Zeilen 18 und 21)	-12.346,38	11.858,00	0,00	-3.189,11	-15.047,11	0,00
23 + Außerordentliche Erträge	0,00	0,00	0,00	0,00	0,00	0,00
24 - Außerordentliche Aufwendungen	0,00	0,00	0,00	0,00	0,00	0,00
25 = Außerordentliches Ergebnis (= Zeilen 23 und 24)	0,00	0,00	0,00	0,00	0,00	0,00
26 = Jahresergebnis (= Zeilen 22 und 25)	-12.346,38	11.858,00	0,00	-3.189,11	-15.047,11	0,00
27 - Globaler Minderaufwand	0,00	0,00	0,00	0,00	0,00	0,00
28 = Jahresergebnis nach Abzug Globaler Minderaufwand (= Zeilen 26 und 27)	-12.346,38	11.858,00	0,00	-3.189,11	-15.047,11	0,00
Nachrichtlich: Verrechnung von Erträgen und Aufwendungen mit der allgemeinen Rücklage						
29 = Verrechnete Erträge bei Vermögensgegenständen	0,00	0,00	0,00	0,00	0,00	0,00
30 = Verrechnete Erträge bei Finanzanlagen	0,00	0,00	0,00	0,00	0,00	0,00
31 = Verrechnete Aufwendungen bei Vermögensgegenständen	65,00	0,00	0,00	0,00	0,00	0,00
32 = Verrechnete Aufwendungen bei Finanzanlagen	0,00	0,00	0,00	0,00	0,00	0,00
33 = Verrechnungssaldo (= Zeilen 29 bis 32)	-65,00	0,00	0,00	0,00	0,00	0,00

TEILFINANZRECHNUNG
A. Zahlungsnachweis

Anlage I 3.

Produktber/Gesamt: P01		Monatliche Werte: 12/2022			BAB-Version: 86	
Bezeichnung: Innere Verwaltung		Aufgelaufene Werte: 01/2022 - 12/2022			Auswertungswährung: EUR	
Verantwortlicher:		Ansicht: Spalten individuell				
Ein- und Auszahlungsarten	Ergebnis des Vorjahres	Fortge- schriebe- ner Ansatz des Haushalts- jahres	davon Ermäch- tigungs- übertra- gungen aus dem Vorjahr	Ist- Ergebnis des Haushalts- jahres	Vergleich Ansatz/Ist (Sp. 4 / Sp. 2)	Ermäch- tigungs- übertra- gungen in das Folgejahr
	1	2	3	4	5	6
Laufende						
Verwaltungstätigkeit						
1	0,00	0,00	0,00	0,00	0,00	0,00
2 +	1.823.603,81	2.716.365,00	0,00	2.326.802,37	503.198,56	0,00
3 +	0,00	0,00	0,00	0,00	0,00	0,00
4 +	0,00	0,00	0,00	0,00	0,00	0,00
5 +	0,00	0,00	0,00	0,00	0,00	0,00
6 +	175.764,68	151.415,00	0,00	83.031,55	-92.733,13	0,00
7 +	84.858,53	2.000,00	0,00	21.702,32	-63.156,21	0,00
8 +	0,00	0,00	0,00	0,00	0,00	0,00
9 =	2.084.227,02	2.869.780,00	0,00	2.431.536,24	347.309,22	0,00
10 -	2.046.020,72	2.021.564,00	0,00	2.027.774,46	6.210,46	0,00
11 -	0,00	0,00	0,00	0,00	0,00	0,00
12 -	610.853,71	833.504,00	0,00	616.327,91	-217.176,09	0,00
13 -	11.811,10	11.595,00	0,00	3.831,68	-7.763,32	0,00
14 -	13.965,86	0,00	0,00	4.600,00	4.600,00	0,00
15 -	219.104,34	310.680,00	0,00	337.318,63	26.638,63	0,00
16 =	2.901.755,73	3.177.343,00	0,00	2.989.852,68	-187.490,32	0,00
17 = Saldo aus laufender Verwaltungstätigkeit (= Zeilen 9 und 16)	-817.528,71	-307.563,00	0,00	-558.316,44	534.799,54	0,00
Investitionstätigkeit						
Einzahlungen						
18 +	0,00	0,00	0,00	0,00	0,00	0,00
19 +	0,00	0,00	0,00	0,00	0,00	0,00
20 +	0,00	0,00	0,00	0,00	0,00	0,00
21 +	0,00	0,00	0,00	0,00	0,00	0,00
22 +	0,00	0,00	0,00	0,00	0,00	0,00
23 Summe: (invest. Einzahlungen)	0,00	0,00	0,00	0,00	0,00	0,00
Auszahlungen						
24 -	0,00	0,00	0,00	-37.850,32	-37.850,32	0,00
25 -	0,00	0,00	0,00	0,00	0,00	0,00
26 -	-59.214,59	0,00	0,00	-17.990,46	-17.990,46	0,00
27 -	0,00	0,00	0,00	0,00	0,00	0,00
28 -	0,00	0,00	0,00	0,00	0,00	0,00
29 -	0,00	0,00	0,00	0,00	0,00	0,00
30 Summe: (invest. Auszahlungen)	-59.214,59	0,00	0,00	-55.840,78	-55.840,78	0,00
31 Saldo der Investitionstätigkeit (Einzahlungen / Auszahlungen)	-59.214,59	0,00	0,00	-55.840,78	-55.840,78	0,00

TEILFINANZRECHNUNG
A. Zahlungsnachweis

Anlage I 3.

Produktber/Gesamt: P16		Monatliche Werte: 12/2022			BAB-Version: 86	
Bezeichnung: Allgemeine Finanzwirtschaft		Aufgelaufene Werte: 01/2022 - 12/2022			Auswertungswährung: EUR	
Verantwortlicher:		Ansicht: Spalten individuell				
Ein- und Auszahlungsarten	Ergebnis des Vorjahres	Fortge- schriebe- ner Ansatz des Haushalts- jahres	davon Ermäch- tigungs- übertra- genen aus dem Vorjahr	Ist- Ergebnis des Haushalts- jahres	Vergleich Ansatz/Ist (Sp. 4 ./. Sp. 2)	Ermäch- tigungs- übertra- genen in das Folgejahr
	1	2	3	4	5	6
Laufende						
Verwaltungstätigkeit						
1	0,00	0,00	0,00	0,00	0,00	0,00
2 +	525.275,00	496.525,00	0,00	489.450,00	-7.075,00	0,00
3 +	0,00	0,00	0,00	0,00	0,00	0,00
4 +	0,00	0,00	0,00	0,00	0,00	0,00
5 +	0,00	0,00	0,00	0,00	0,00	0,00
6 +	0,00	0,00	0,00	0,00	0,00	0,00
7 +	0,00	0,00	0,00	0,00	0,00	0,00
8 +	2,51	0,00	0,00	0,00	0,00	0,00
9 =	525.277,51	496.525,00	0,00	489.450,00	-7.075,00	0,00
10 -	0,00	0,00	0,00	0,00	0,00	0,00
11 -	0,00	0,00	0,00	0,00	0,00	0,00
12 -	0,00	0,00	0,00	0,00	0,00	0,00
13 -	2.393,64	1.438,00	0,00	840,92	-597,08	0,00
14 -	0,00	0,00	0,00	0,00	0,00	0,00
15 -	0,00	0,00	0,00	0,00	0,00	0,00
16 =	2.393,64	1.438,00	0,00	840,92	-597,08	0,00
17 = Saldo aus laufender Verwaltungstätigkeit (= Zeilen 9 und 16)	522.883,87	495.087,00	0,00	488.609,08	-6.477,92	0,00
Investitionstätigkeit						
Einzahlungen						
18 +	0,00	0,00	0,00	0,00	0,00	0,00
19 +	0,00	0,00	0,00	0,00	0,00	0,00
20 +	0,00	0,00	0,00	0,00	0,00	0,00
21 +	0,00	0,00	0,00	0,00	0,00	0,00
22 +	0,00	0,00	0,00	0,00	0,00	0,00
23 Summe: (invest. Einzahlungen)	0,00	0,00	0,00	0,00	0,00	0,00
Auszahlungen						
24 -	0,00	0,00	0,00	0,00	0,00	0,00
25 -	0,00	0,00	0,00	0,00	0,00	0,00
26 -	0,00	0,00	0,00	0,00	0,00	0,00
27 -	-1.500.000,00	0,00	0,00	0,00	0,00	0,00
28 -	0,00	0,00	0,00	0,00	0,00	0,00
29 -	0,00	0,00	0,00	0,00	0,00	0,00
30 Summe: (invest. Auszahlungen)	-1.500.000,00	0,00	0,00	0,00	0,00	0,00
31 Saldo der Investitionstätigkeit (Einzahlungen ./ Auszahlungen)	-1.500.000,00	0,00	0,00	0,00	0,00	0,00

Lagebericht

Euregio Rhein-Waal 2022

Zielsetzung der Euregio Rhein-Waal

Die Euregio Rhein-Waal ist seit ihrer Gründung im Jahr 1971 ein Beispiel für europäische Integration auf lokaler und regionaler Ebene. Die grenzüberschreitende Zusammenarbeit hat seitdem zusehends an Bedeutung gewonnen. Verbraucher und Unternehmen sind immer mobiler geworden und Absatzmärkte werden immer internationaler. Die gesellschaftliche und wirtschaftliche Verflechtung zwischen den Niederlanden und Deutschland ist intensiver denn je. War die Grenzlage früher ein Nachteil, so gilt sie seit dem Abbau der europäischen Binnengrenzen in zunehmendem Maße als Chance. Darüber hinaus wirken sich auch globale Entwicklungen auf die Rhein-Waal-Region aus: Wohlstand ist nicht nur eine Frage des Geldes, sondern in zunehmendem Maße auch der Lebensqualität. Das Bewusstsein wächst, dass dem Wirtschaftswachstum Grenzen gesetzt sind. Nachhaltige Energie, nachhaltige Mobilität, aber auch die Nutzung regionaler und biologischer Erzeugnisse werden eine Selbstverständlichkeit. Außerdem spielen soziale Werte wie Engagement, Kontakt mit der Familie, Freunden und Nachbarn sowie die Selbstentfaltung eine immer wichtigere Rolle in unserer Gesellschaft. Die Euregio Rhein-Waal steht deshalb für „Grenzenlose Zusammenarbeit“. Aber die Euregio Rhein-Waal kann ihre Ziele nur durch die Unterstützung ihrer Mitglieder erreichen. Die Euregio Rhein-Waal ist ein deutsch-niederländischer Zweckverband mit 54 Mitgliedern. Das Arbeitsgebiet der Euregio Rhein-Waal umfasst auf deutscher Seite die Kreise Kleve und Wesel sowie die Städte Duisburg und Düsseldorf und auf niederländischer Seite einen Großteil der Provinz Gelderland mit den Gebietsteilen Arnhem-Nijmegen, West-Veluwe, Teile der Region Achterhoek und Rivierenland, den nordöstlichen Teil der Provinz Nord-Brabant sowie den nördlichen Teil der Provinz Limburg. Die Euregio Rhein-Waal erstreckt sich heute über eine Fläche von 8.663 km², in der rund 4,2 Mio. Menschen leben. Der Euregio Rhein-Waal sind in diesem Gebiet 30 niederländische und 20 deutsche Kommunen und Städte, die Kreise Kleve und Wesel, die Niederrheinische IHK und der Landschaftsverband Rheinland angeschlossen. Hauptanliegen der Euregio Rhein-Waal ist die Verbesserung und Intensivierung der grenz- überschreitenden Zusammenarbeit in Wirtschaft und Gesellschaft. Die Euregio Rhein-Waal bringt Partner zusammen, um gemeinsame Initiativen zu starten und dadurch Synergieeffekte zu nutzen. Im Arbeitsgebiet der Euregio Rhein-Waal ist ein großes Potenzial für eine starke wirtschaftliche und gesellschaftliche Entwicklung vorhanden. 300.000 Unternehmen, die gemeinsam 2 Millionen Arbeitsplätze bieten, sowie 14 Hochschulen und Universitäten mit gut 175.000 Studierenden und 54 ROC's und Berufskollegs.

Aktivitäten der Euregio Rhein-Waal

Die Euregio Rhein-Waal ist verantwortlich für:

- die Ausführung der europäischen Förderprogramme INTERREG A, INTERREG Europe und EURES/EaSi/ESF.

Ein Schwerpunkt ist die Beratung und Unterstützung von Bürgern, Organisationen und Unternehmen bei deutsch-niederländischen Angelegenheiten, Kontakten und Aktivitäten. Hierzu wurde bei der Euregio Rhein-Waal ein GrenzInfopunkt eingerichtet.

Der GrenzInfopunkt ist die Anlaufstelle für jedermann aus Deutschland und den Niederlanden, der Fragen zu gesetzlichen Regelungen in Bezug auf Arbeit, Einkommen und soziale Sicherheit hat. Im Rahmen eines eindeutig abgestimmten Informationsangebotes entlang der deutsch-niederländischen Grenze werden Einwohner beider Länder unterstützt. Die Zielgruppe sind derzeitige, ehemalige und zukünftige Grenzgänger, die sich in Richtung des grenzüberschreitenden Arbeitsmarktes orientieren. Auch die Beratung von Arbeitgebern gehört zum Dienstleistungsangebot. Komplexere Sachverhalte können ebenfalls bearbeitet werden, da die Partnerorganisationen SVB, Rentenversicherung, UWV, Agentur für Arbeit, DBG und FNV ebenfalls vor Ort sind und die Fragen direkt beantworten können. Außerdem verfügt der GrenzInfopunkt bei der Euregio Rhein-Waal über ein Netzwerk nationaler Organisationen (wie Belastungsdienst, Krankenkassen, Finanzamt etc.), deren Kapazitäten und Knowhow genutzt werden können.

Um Unterschiede zwischen beiden Ländern abzubauen, stimmen die Mitglieder ihre Politik auf verschiedenen Gebieten ab, wie zum Beispiel im Bereich der Rettungsdienste, Naturschutzes und Hochwasserschutz.

Soziale Kontakte zwischen Deutschen und Niederländern im Gebiet der Euregio Rhein-Waal sollen gefördert werden. Dies geschieht durch finanzielle Förderungen und Unterstützung von gemeinsamen Veranstaltungen auf den Gebieten von Schüleraustauschen, Sportveranstaltungen, kulturellen Begegnungen etc..

Die Euregio vertritt die Interessen der Grenzregion und ihrer Einwohner bei nationalen und europäischen Behörden.

Für das INTERREG-Programm Deutschland-Niederland ist gemäß Art. 14, Absatz 1 VO 1080/2006 ein Gemeinsames Technisches Sekretariat mit Sitz bei der Euregio Rhein-Waal eingerichtet worden (Gemeinsames INTERREG-Sekretariat, GIS), das sich um die Durchführung aller technisch-administrativen Aufgaben zur Programmabwicklung kümmert, sowie die Verwaltungsbehörde und gegebenenfalls die Prüfbehörde bei den administrativen Aufgaben unterstützt. Zusätzlich soll ein größeres Augenmerk auf die Effizienz- und Qualitätssicherung der Projekte innerhalb des Gesamtprogramms gelegt werden.

Die Organisationsstruktur der Euregio Rhein-Waal

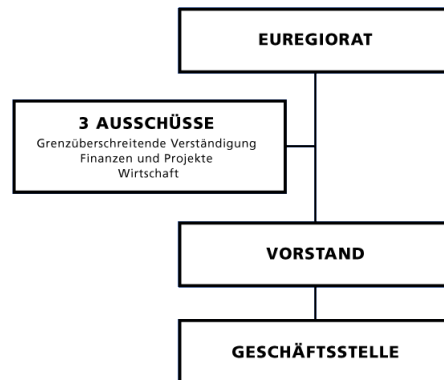

Die Organisationsstruktur der Euregio Rhein-Waal ist in der Zweckverbandssatzung festgelegt.

Der Euregiorat

Der Euregiorat ist das wichtigste Organ der Euregio Rhein-Waal. Abhängig von der Größe der Mitgliedskommunen entsenden die Mitglieder 2 bis 4 Abgeordnete in den Euregiorat. Zurzeit besteht der Euregiorat aus 142 Abgeordneten Mitgliedern. Der Euregiorat wählt aus seiner Mitte für die Dauer von jeweils vier Jahren abwechselnd einen deutschen oder niederländischen Vorsitzenden und einen stellvertretenden Vorsitzenden. Der Euregiorat ist verantwortlich für alle Angelegenheiten, mit denen sich die Euregio Rhein-Waal beschäftigt, soweit die Zweckverbandssatzung nichts anderes bestimmt und kommt deshalb mindestens halbjährlich zusammen.

Die Ausschüsse

Die Vorsitzenden der folgenden drei Ausschüsse der Euregio Rhein-Waal werden alle vier Jahre aus der Mitte des Euregiorates gewählt:

- Ausschuss für Finanzen und Projekte
- Ausschuss für Wirtschaft
- Ausschuss für grenzüberschreitende Verständigung

Diese Ausschüsse beraten über Projekte und bereiten die Euregiorats-Beschlüsse als Empfehlung vor. Mitglieder der Ausschüsse sind Euregioratsmitglieder, Verwaltungsmitarbeiter der Mitgliedsorganisationen und Fachleute mit beratender Funktion. Die Ausschüsse beraten u. a. über die Genehmigung von Projekten und über die Finanzen der Euregio Rhein-Waal.

Der Vorstand

Der Vorstand der Euregio Rhein-Waal besteht aus acht Mitgliedern, die gemäß § 9 Ziffer 1 Abs. 2 der Zweckverbandssatzung alle vier Jahre aus der Mitte des Euregiorats neu gewählt werden. Er besteht aus folgenden Mitgliedern:

- dem Vorsitzenden der Euregio Rhein-Waal und seinem Stellvertreter, diese sind zugleich Vorsitzender und stellvertretender Vorsitzender des Vorstandes.
- den Vorsitzenden der drei Ausschüsse des Euregiorats.
- drei weiteren Abgeordneten des Euregiorats.

In den Euregioratssitzungen vom 22.11.2022, 25.11.2021, 26.11.2020 und 18.11.2018 wurden folgende Personen in den Vorstand der Euregio Rhein-Waal gewählt:

Mitglieder des Vorstandes der Euregio Rhein-Waal

- | | |
|------------------------------|------------------------------------------------------------------------------------------------------------------------------------------------------------------|
| 1. Hubert Bruls | Vorsitzender (Bürgermeister Nijmegen) |
| 2. Thomas Ahls | stellv. Vorsitzender (Bürgermeister Alpen) |
| 3. Agnes Schaap | Vorstandsmitglied und Vorsitzende des Ausschusses für Finanzen und Projekte (Bürgermeisterin Renkum) |
| 4. Dr. Stefan Dietzfelbinger | Vorstandsmitglied und Vorsitzender des Ausschusses für Wirtschaft (Hauptgeschäftsführer der Niederrheinischen Industrie- und Handelskammer Duisburg-Wesel-Kleve) |
| 5. Wim Hillenaar | Vorstandsmitglied und Vorsitzender des Ausschusses für grenzüberschreitende Verständigung (Bürgermeister Land van Cuijk) |
| 6. Sören Link | Vorstandsmitglied (Oberbürgermeister Duisburg) |
| 7. Peter Hinze | Vorstandsmitglied (Bürgermeister Emmerich) |
| 8. René Verhulst | Vorstandsmitglied (Bürgermeister Ede) |

Für die Vertretung des Ausschussvorsitzenden:

9. stellv. Vorsitz zu 3. Matthias Broeckmann, Ratsmitglied Sonsbeck
10. stellv. Vorsitz zu 4. Nick Derks, Beigeordneter Gemeinde Wijchen
11. stellv. Vorsitz zu 5. Ferdinand Böhmer, Bürgermeister Gemeinde Kranenburg

Rechnungsprüfungsausschuss:

In der Ratssitzung vom 25.11.2021 wurden Herr Ulrich Knickrehm, Bürgermeister der Stadt Goch und Luciën van Riswijk, Bürgermeister der Gemeinde Zevenaar, als Mitglieder des Rechnungsprüfungsausschusses benannt. Die weiteren Mitglieder sind:

- Heiko Schmidt, Bürgermeister Gemeinde Sonsbeck
- Manon Pelzer, Bürgermeisterin Gemeinde Bergen (L.)

Die Geschäftsstelle

29 Mitarbeiter sind unter der Leitung des Geschäftsführers Herrn Sjaak Kamps im Dienst der Euregio Rhein-Waal. Seit dem 15.08.2021 wurde zudem eine Ausbildungsstelle für den Beruf Kauffrau/Kaufmann für Büromanagement besetzt.

Seit 1993 ist der Sitz der Geschäftsstelle im Haus Schmithausen in Kleve.

Die interne Kommunikation der Euregio Rhein-Waal

Die interne Kommunikationsstruktur der Euregio Rhein-Waal besteht aus einem Geschäftsführer, Herrn Kamps, dem stellvertretenden Geschäftsführer, Herrn Kochs und den weiteren 28 Euregiomitarbeitern zuzüglich einer Auszubildenden.

Die Finanzen der Euregio Rhein Waal

Die Mitglieder der Euregio Rhein-Waal leisten konform der Beitragssatzung einen jährlichen Beitrag zum Euregiohaushalt. Weiterhin zahlen das Land Nordrhein-Westfalen sowie die Provinz Limburg Finanzmittel an die Euregio. Zudem wurde im Jahre 2022 seitens des Landes NRW und der Provinz Gelderland ein Schülerwettbewerb gefördert.

Grenzinfopunkte

Am 25. November 2019 hat das Ministerium für soziales und Arbeit beschlossen, die Grenzinfopunkte dauerhaft mit zu finanzieren. Seit dem Jahr 2019 wurde ein extra Beitrag in Höhe von 926.850,00 € geleistet, der für die Qualitätssicherung aller Grenzinfopunkte zur Verfügung gestellt wurde. Die Verwaltung dieses Betrages für alle Grenzinfopunkte erfolgt zentral durch die Euregio Rhein-Waal.

Geschäftsverlauf

Es war ein besonderes Jahr, in dem immer noch viele Interreg-Projekte von den Corona-Maßnahmen betroffen waren. Auch im Jahr 2022 wurde eine Umfrage durchgeführt, in der die Auswirkungen der Corona-Maßnahmen von allen Projekten abgefragt wurden. Die Auswertung zeigte, dass viele Treffen nicht stattfinden konnten, aber auch praktische Angelegenheiten sich verzögerten.

Bis zum Ende des Jahres hat sich die Corona-Situation für die Projekte jedoch etwas verbessert. Die überwiegende Mehrheit der Projekte konnten in leicht veränderter Form oder mit gewissen Änderungen weitergeführt werden. Die regionalen Programmmanagements folgen den Projekten genau und stehen zur Verfügung, wenn spezifische Unterstützung benötigt wird.

Die Bilanz des Haushaltsjahres 2022 schließt per 31.12.2022 mit einer Bilanzsumme von 4.664.553,76 € ab.

Darin enthalten ist ein Jahresfehlbetrag in Höhe von 3.189,11 €.

Die Euregio Rhein Waal hat keine Schulden bei Kreditinstituten, jedoch wurde für den Eigenanteil zum Bau des Euregio-Forums eine Kreditverpflichtung gegenüber dem Kreis Kleve eingegangen.

Ordentliche Aufwendungen

Personalaufwendungen:

Die Bruttopersonalkosten für das Jahr 2022 betragen insgesamt 2.037.506,92 € inklusive der Zuführung Rückstellungen für nicht genommenen Urlaub (10.053,27 €) und der Dienstaufwendungen sonstige Beschäftigte (1.260,00 €). Dies entspricht einer Reduzierung der Personalkosten gegenüber dem Vorjahr um ca. 1,6 %. Dies resultiert daraus, dass eine Kollegin zum 01.07.2022 in den Ruhestand ging und diese Stelle nicht nachbesetzt wurde. Die direkten Personalaufwendungen in Höhe von 2.037.506,92 € entfielen auf folgende Projekte:

EU Cycle	7.586,46 €
BRESE	13.223,92 €
EURES	17.118,30 €
Geschäftsstelle ERW	473.357,22 €
Euregionaler Schülerwettbewerb	4.170,12 €
Euregio Forum	2.119,54 €
First Level Control	52.828,25 €
GIP Strukturell	212.975,75 €
Gemeinsames Interreg Sekretariat	464.987,57 €
Regionales Programmmanagement Interreg V A	562.026,70 €
Rahmenprojekt Priorität II (People to People)	178.902,20 €
Digipro/Enerpro	8.092,72 €
Zorg korter, sneler, beter	32.069,75 €
Euregionaler Mobilitätsplan	8.048,42 €

Die minimalen Kosteneinsparungen bei den Personalkosten resultieren daraus, dass eine Stelle bei der First Level Control vier Monate nicht besetzt war und eine weitere Kollegin zum 01.07.2022 in den Ruhestand ging. Diese Stelle wurde noch nicht weiter nachbesetzt. Außerdem erfolgte keine weitere Zuführung zur Rückstellung für die Verlustabdeckung pauschaler Personalkosten.

Aufwendungen für Sach-, Dienstleistungen:

Im Jahr 2022 fielen 644.828,24 € für Sach-, Dienst- und Fremdleistungen an. Die hierin enthaltenen Aufwendungen umfassen hauptsächlich Fremdleistungen, Heizung, Strom, Reparatur- und Instandhaltungskosten.

Die Ausgaben verteilen sich wie folgt auf die Projekte:

BRESE	824,43€
EU Cycle	1.265,12€
EURES	4.497,48 €
Geschäftsstelle ERW	84.971,92 €
Euregioer Schülerwettbewerb	41.265,86 €
Euregio Forum	14.164,83 €
First Level Control	6.807,59 €
Gemeinsames Interreg Sekretariat	240.528,67 €
Regionales Programmmanagement Interreg V A	45.352,13 €
Rahmenprojekt Priorität II (People to People)	24.332,31 €
Digipro/Enerpro	812,61 €
Grenzinfopunkt GIP	17.081,05€
GIP strukturell	59.248,47 €
Zorg korter, sneler, beter	4.479,60 €
Euregioer Mobilitätsplan	99.196,17 €

Transferaufwendungen:

Bei den Transferaufwendungen wurden zudem die Auflösung der Drohverlustrückstellungen im Personalkostenbereich den einzelnen Maßnahmen als eigener Beitrag zugeordnet. Zudem handelt es sich um den Eigenanteil der Euregio Rhein Waal an den Projekten Zorg, Eures, euregioer Mobilitätsplan und Brese.

Bilanzielle Abschreibungen:

Die bilanziellen Abschreibungen betragen im Jahr 2022 64.005,46 €, wobei hier die Abschreibungen für GWGs bis 800 € in Höhe von 21.894,43 € enthalten sind. Den bilanziellen Abschreibungen stehen 37.540,20 € Auflösungen von Sonderposten aus Zuwendungen gegenüber.

Andere betriebliche Aufwendungen:

Unter den anderen betrieblichen Aufwendungen sind alle internen Leistungsverrechnungen erfasst. Hierbei handelt es sich um die personellen Gemeinkosten der Geschäftsführung und der Leitung Finanzen/Personal/Organisation. Zudem wurden hier die Kosten der Nutzung des Forums und anderer Veranstaltungsräume intern auf die entsprechenden Projekte umgebucht.

Ordentliche Erträge

Die im Jahre 2022 erhaltenen ordentlichen Erträge in Höhe von € 3.616.339,64 verteilen sich wie folgt:

Mitgliedsbeiträge der Körperschaften	492.975,00 €
Nutzungsentgelt Forum	7.768,38 €
Zuschüsse Interreg Europe	17.428,75 €
Zuschüsse Interreg VA EU	1.016.747,08 €
Zuschüsse Interreg VA NRW	289.397,19 €
Forumsbeiträge Gesundheitsfürsorge	20.000,00 €
Zuschüsse Interreg VA NL EZ	233.073,29 €
Zuschüsse Sonstige	156.359,32 €
Zuschüsse Interreg VA Provinz Brabant	41.756,08 €
Zuschüsse Interreg VA Provinz Limburg	3.816,28 €
Zuschüsse Interreg VA Provinz Gelderl.	60.108,05 €
Zuschüsse Institutionell Limburg	13.500,00 €
Zuschuss des Landes NRW für Aktivitäten	87.494,87 €
Zuschüsse GIP strukturell NL	158.250,00 €
Zuschüsse GIP strukturell NRW	158.250,00 €
Zuschuss Ministerie BZK für Aktivitäten	0,00 €
Auflösung SoPo aus Zuwendungen	37.540,20 €
Zuschüsse Programm EURES	23.199,99 €
Kostenerstattung First Level Control	76.841,58 €
Kostener. Verwaltung Budget GIP Rijksb.	31.908,27 €

Vermischte Einnahmen	124.223,06 €
Auflös./Herabsetz. Rückstellungen	551.140,49 €
Periodenfremde Erträge	14.561,76 €

Zuwendungen und allgemeine Umlagen:

Unter den Zuwendungen und allgemeinen Umlagen in Höhe von 2.817.664,48 € fallen die Mitgliedsbeiträge, die institutionellen Zuwendungen, die Zuschüsse für Interreg V sowie Interreg Europe Projekte sowie die Zuschüsse für das Arbeitsmarktprogramm EURES/EaSi.Zuschüsse des Ministeries BZK für Aktivitäten und die Zuschüsse des Ministeries SZW für die strukturelle Förderung aller Grenzfunkte.

Im Vergleich zur Planung zeigt sich eine Abweichung in Höhe von 444 T€. Dies ist hängt damit zusammen, dass von den drei Interreg Europe Projekten, die bei der Euregio Rhein-Waal ausgeführt werden, zwei im Laufe des Jahres 2022 abgeschlossen werden konnten und damit die Zuwendungen geringer ausgefallen sind als erwartet. Das Projekt Brese läuft noch kostenneutral bis zum 31.08.2023.

An der Umsetzung der Interreg V A Projekte wurde mit Hochdruck gearbeitet, um die aufgelaufenen Rückstände durch die Corona Pandemie aufzuarbeiten. Dies ist in großen Teilen auch gelungen.

Kostenerstattungen und Kostenumlagen:

Die Kostenerstattungen und Umlagen entfallen zum Großteil auf Erstattungen für die First Level Controls sowie für die Verwaltung der SZW Mittel. Die internen Leistungsverrechnungen in Höhe von 204.141,91 € sind hier nicht enthalten. Ebenfalls nicht enthalten sind hier die Gemeinkosten in Höhe von 12.094,80 €.

Die Kostenerstattung für Prüfdienstleistungen für das Jahr 2022 betrug 76.841,58 € und ist aufgrund des Auslaufs der Förderperiode im Vergleich zum Vorjahr um 52 T€ gesunken.

Durch den internen Wechsel eines Mitarbeiters der FLC auf eine andere Stelle war eine Vollzeitstelle bei der FLC für vier Monate nicht besetzt.

Gemäß den einschlägigen EU-Verordnungen VO (EU) 1303/2013 und VO (EU) 1299/2013 ist für die Umsetzung der FLC die Verwaltungsbehörde verantwortlich. Mit den Programmpartnern wurde vereinbart, dass die anfallenden FLC-Aufgaben von den vier öffentlich- rechtlichen Zweckverbänden entlang der deutsch-niederländischen Grenze mit jeweils unabhängigen FLC-Einheiten und einer Koordinierungsstelle beim Gemeinsamen INTERREG-Sekretariat umgesetzt werden sollen.

Für die Europäische territoriale Zusammenarbeit (ETZ) 2021-2027 Kooperationsprogramm „Deutschland-Niederland“ (DE-NL) wurde von der Verwaltungsbehörde angeordnet, dass das in der Förderphase 2014-2022 eingeführte zentrale System der Stelle für Verwaltungsüberprüfungen (ehemals FLC) wie bisher weitergeführt werden soll.

Die im Rahmen der First Level Control anfallenden Kosten sind durch die Projekte selbst zu tragen. Die angefallenen Kosten werden über die Bescheinigungsbehörde ausgezahlt. Die zentrale Abrechnung mit den Projekten erfolgt über die Ems Dollart Region.

Des Weiteren fällt hier der Verwaltungskostenzuschuss im Rahmen der Finanzabrechnung GIP Rijksbijdrage an. Der Verwaltungskostenzuschuss für das Jahr 2022 beträgt 31.908,27 €.

Das Ministerie voor Sociale Zaken en Werkgelegenheid hat in den Jahren 2020 und 2021 einen einmaligen Zuschuss zur Bekanntmachung und Umsetzung aller Grenzübergangspunkte entlang der deutsch/niederländischen Grenze gewährt. Die finanzielle Abwicklung dieses Zuschusses übernimmt die Euregio Rhein-Waal für alle Grenzübergangspunkte. Hierfür erhält die Euregio Rhein-Waal einen Betrag in Höhe von 7,5 % des Gesamtzuschusses aufgeteilt auf 5 Jahre.

Sonstige ordentliche Erträge:

Unter den sonstigen ordentlichen Erträgen sind im Wesentlichen die Erträge durch die Auflösung der Personalrückstellung enthalten. Dieses war in der Haushaltsplanung nicht vorhersehbar und begründet die Abweichung zur Planung in Höhe von 648 T€.

Mitglieder der Euregio Rhein-Waal

Alpen	Apeldoorn	Arnhem
Bedburg-Hau	Bergen	Berg en Dal
Beuningen	Doesburg	Doetinchem
Duisburg	Düsseldorf	Druten
Duiven	Ede	Emmerich
Gennep	Goch	Hamminkeln
Heumen	Hünxe	Kalkar
Kevelaer	Kleve	Kranenburg
Lingewaard	Land van Cuijk	Moers
Montferland	Mook en Middelaar	Nijmegen
Oude IJsselstreek	Overbetuwe	Rees
Renkum	Rheden	Rheinberg
Sonsbeck	Udem	Wageningen
Weeze	Wesel	West Maas en Waal
Westervoort	Wijchen	Xanten
Zevenaar	Kreis Kleve	Kreis Wesel
Landschaftsverband Rheinland	Niederrheinische IHK Duisburg Wesel Kleve	

Tabelle 3.1: Arbeitsgebiet der Euregio Rhein-Waal

Finanzielle Arbeitsumgebung der Euregio Rhein-Waal

Die Euregio Rhein-Waal arbeitet im Rahmen von INTERREG A Interreg Europe und EURES/EaSi viel mit der EU in Brüssel zusammen. Die Programme, die die Euregio Rhein-Waal ausführt, werden zum großen Teil durch die EU in Brüssel finanziert. Auch die Provinzen Gelderland, Limburg, Brabant und die Länder Nordrhein-Westfalen (das Wirtschaftsministerium) und Niedersachsen (Staatskanzlei) sowie das Ministerium für Economische Zaken beteiligen sich finanziell am INTERREG Programm.

Die Programme der Euregio Rhein-Waal

Operationelles Programm INTERREG V A

Mit dem INTERREG V-Programm wird die Entwicklung der Zusammenarbeit der deutsch-niederländischen Grenzregionen fortgesetzt. Mit einer vereinfachten Struktur und einer Schwerpunktsetzung auf zwei Prioritäten wird die Innovationsstärke des Programmgebiets weiter erhöht und ein Beitrag zum Abbau der Barriere Wirkung der deutsch-niederländischen Grenze geleistet. Ein wichtiger Ausgangspunkt ist in diesem Zusammenhang das Erreichen konkreter und messbarer Ergebnisse.

Programmgebiet

Das Fördergebiet des INTERREG-Programms Deutschland - Nederland erstreckt sich von der Nordseeküste bis zum Niederrhein. Das sind etwa 460 km entlang der Grenzlinie. Die Erweiterung des Programmgebiets im Jahr 2014 bewirkt, dass noch mehr Möglichkeiten für eine Zusammenarbeit im Rahmen von INTERREG entstehen.

Das Programmgebiet umfasst Teile der deutschen Bundesländer Niedersachsen und Nordrhein-Westfalen und Gebiete der niederländischen Provinzen Friesland, Groningen, Drenthe, Flevoland, Overijssel, Gelderland, Noord-Brabant und Limburg.

Das Programm ist ursprünglich vorrangig auf die Gebiete gerichtet, die direkt an der deutsch-niederländischen Grenze liegen. Allerdings ist die Projekteinbindung von weiter entfernten Gebieten ebenfalls ohne weiteres möglich. In bestimmten Fällen dürfen auch außerhalb des Programmgebiets ansässige Partner teilnehmen, beispielsweise wenn bestimmte in Amsterdam oder Köln vorhandene Fachkenntnisse benötigt werden.

Finanzrahmen

Die Europäische Union fördert das INTERREG VA-Programm Deutschland-Nederland 2014 - 2022 mit circa 222 Millionen Euro aus dem Europäischen Fonds für Regionale Entwicklung. Nationale Ministerien, Provinzen und andere öffentliche Einrichtungen auf regionaler und lokaler Ebene stellen zusätzliche Fördermittel bereit. Insgesamt können somit bis 2022 fast eine halbe Milliarde Euro in grenzüberschreitende Projekte investiert werden.

Auf Grund der Fokussierung auf die nachhaltige Wirtschaftsentwicklung sind für die erste Priorität „Erhöhung der Innovationskraft“ 65 Prozent der Mittel reserviert. Für die Priorität „Sozio-kulturelle und territoriale Kohäsion“ sind 35 Prozent veranschlagt. 6 Prozent der Gesamtmittel wurden vorab für die technische Durchführung des Programms reserviert.

Die Programmpartner sind gemeinsam für die Umsetzung des Programms verantwortlich. Zu diesem Zweck haben sie eine gemeinsame Vereinbarung, in der die Zuständigkeiten und Verpflichtungen für die Abwicklung des INTERREG-Programms festgelegt sind geschlossen.

INTERREG V A DEUTSCHLAND - NEDERLAND Stand am 31.12.2022 PROGRAMMDURCHFÜHRUNG UND FORTSCHRITT (Quelle www.deutschland-nederland.eu)

Von bislang 188 bewilligten Projekten wurden 79 Projekte zum Jahresende abgeschlossen. Aufgrund der Corona-Problematik wurden viele (Projekt-)Veranstaltungen online verlagert, der Projektaustausch hat auch vorwiegend im digitalen Raum stattgefunden.

Was bislang in der Programmlaufzeit erreicht wurde:

- Unterstützung von über 4.200 KMU
- Hilfe für ca. 1080 Unternehmen, um neue Produkte auf den Markt zu bringen
- Zusammenarbeit von mehr als 1.700 Projektpartnern
- individuelle Beratung von mehr als 65.000 Grenzpendlern
- Teilnahme von ca. 180.000 Menschen an grenzüberschreitenden Initiativen
- Förderung von mehr als 1.000 Mini- und Kleinprojekten

Vom Budget für Priorität 1 (Wirtschaft & Technologie) wurden auf der gesamten Programmebene inzwischen 100% der Mittel in Projekte festgelegt. Über die Euregio Rhein-Waal wurden hierfür 19 Projekte mit einem Gesamtvolumen von € 44,4 Mio. an INTERREG-Mitteln genehmigt. Ca. 34% der Mittel kommen somit direkt Projekten aus der Euregio Rhein-Waal zu Gute.

In Priorität 2 (gesellschaftliche Themen) wurden inzwischen 100% der regionalen Mittel (INTERREG Budget € 20,8 Mio.) in 25 Projekten festgelegt.

Für neue INTERREG V Projekte stehen keine INTERREG-Mittel mehr zur Verfügung.

Die neue Programmperiode Interreg VI (2021-2027) wurde im April offiziell eingeläutet.

Gemeinsames Interreg Sekretariat (ständige Einrichtung Interreg A)

Das Gemeinsame INTERREG-Sekretariat ist mit der technischen Unterstützung der Umsetzung von INTERREG A im Programmgebiet betraut. Das Sekretariat kümmert sich um die Durchführung diverser technisch-administrativer Aufgaben zur Programmabwicklung und unterstützt alle INTERREG-Partner und Programm-Instanzen wie z. B. die Verwaltungsbehörde und die Prüfbehörde bei den administrativen Aufgaben. Es führt darüber hinaus das Sekretariat des Begleitausschusses und setzt die Kommunikationsstrategie für das INTERREG-Programm Deutschland-Niederland um. Daneben zählt die Koordination der First Level Control/Stelle für Verwaltungsüberprüfungen und der strategischen Initiativen zu den Aufgaben des Gemeinsamen Sekretariats.

Regionales Programmmanagement (ständige Einrichtung Interreg A)

Das Programmmanagement der Euregio Rhein-Waal ist mit der technischen Unterstützung zur Umsetzung INTERREG A im Programm-Teilgebiet betraut. Das Programmmanagement unterstützt, berät und begleitet die Projektträger bei der Entwicklung, Beantragung und der Umsetzung der Projekte, prüft die Anträge sowohl inhaltlich als auch finanziell, gewährleistet die Kommunikation mit den individuellen (potenziellen) Projektträgern und bereitet die Sitzungen des Lenkungsausschusses vor.

Grenzfunktion Euregio Rhein-Waal (ständige Einrichtung Euregio Rhein-Waal)

Der GrenzInfopunkt ist die Anlaufstelle für jedermann aus Deutschland und den Niederlanden, der Fragen zu gesetzlichen Regelungen in Bezug auf Arbeit, Einkommen und soziale Sicherheit hat. Im Rahmen eines eindeutig abgestimmten Informationsangebotes entlang der deutsch-niederländischen Grenze werden Einwohner beider Länder unterstützt. Die Zielgruppe sind derzeitige, ehemalige und zukünftige Grenzgänger, die sich in Richtung des grenzüberschreitenden Arbeitsmarktes orientieren. Auch die Beratung von Arbeitgebern gehört zum Dienstleistungsangebot. Komplexere Sachverhalte können ebenfalls bearbeitet werden, da die Partnerorganisationen SVB, Rentenversicherung, UWV, Agentur für Arbeit, DBG und FNV ebenfalls vor Ort sind und die Fragen direkt beantworten können. Außerdem verfügt der GrenzInfopunkt bei der Euregio Rhein-Waal über ein Netzwerk nationaler Organisationen (wie Belastingdienst, Krankenkassen, Finanzamt etc.), deren Kapazitäten und Know-How genutzt werden können.

Daneben wird der GrenzInfopunkt regelmäßige (Steuer)Sprechstunden für Einwohner organisieren, bei denen Vertreter aller Partner aus dem Netzwerk anwesend sein werden. Auf Wunsch bietet der GrenzInfopunkt Euregio Rhein-Waal ebenfalls Beratungen vor Ort für spezifische Zielgruppen an. Der GrenzInfopunkt Euregio Rhein-Waal ist für das Aus- und Weiterbildungsangebot der Erstberater aller deutsch-niederländischen GrenzInfopunkte zuständig.

Rahmenprojekt Priorität II (Interreg V A)

People to People/Miniprojekte

Das „Rahmenprojekt Priorität II“ richtet sich an verschiedene Einrichtungen wie z. B. deutsche und niederländische Kommunen, Bürger/innen, Unternehmen, Kooperationsverbände und Organisationen / Vereine usw., die kleine grenzüberschreitende Projekte initiieren und umsetzen wollen, die auf eine Reduzierung der Barriere Wirkung der Grenze für Bürger und Institutionen zielen.

Es beinhaltet die Durchführung von rd. 792 Teilaktivitäten, die sich wie folgt zusammensetzen:

- rd. 60-75 Kleinprojekte mit einem kalkulierten Budget von rd. 3,1 Mio. €,
- rd. 720 Mini-Projekte mit einem kalkulierten Budget von rd. 0,6 Mio. €

Der Fokus der grenzüberschreitenden Vorhaben liegt insbesondere auf:

- Anstoßen von künftigen Entwicklungen / Projekten in relevanten Handlungsfeldern / Maßnahmenbereichen des Kooperationsprogramms INTERREG V A Deutschland- Niederland,
- Grenzüberschreitende Netzwerkbildung und –Verfestigung, Austausch, Begegnung und gemeinsame Aktionen.

Die Euregio Rhein-Waal als Koordinierungsstelle für das gesamte Rahmenprojekt übernimmt die Gesamtverantwortung für die inhaltliche und administrative Umsetzung des Projektes. In ihre Zuständigkeit als verantwortliche Stelle fällt dann auch die Entscheidung zu den Projekten. Der Lenkungsausschuss erhält zu seinen Sitzungen eine aktuelle Übersicht zum Sachstand des Rahmenprojektes.

Zorg Verbindt (Rahmenprojekt Gesundheitsversorgung Interreg V A)

Im Mittelpunkt des Projekts Zorg Verbindt steht einerseits die Suche nach Lösungen für die Probleme der Bürger, die Versicherten, Patienten und andererseits die optimale Nutzung und der wirtschaftliche Einsatz von Versorgungseinrichtungen.

Entwicklungen, wie der schnelle Anstieg chronischer Krankheiten, das wachsende Interesse an Gesundheit und Wellness, der zu erwartende Arbeitskräftemangel, Überalterung der Bevölkerung und Vergreisung machen es dringend notwendig, die wirtschaftlichen Potenziale zu nutzen und gleichzeitig auf den sozialen Druck in der Grenzregion eine Antwort zu geben.

Strategie ist es, die Versorgung und Technologie miteinander zu verbinden, so dass die Versorgung schneller und besser bei den Patienten ankommt. Durch das Aufkommen von Smartphones und Apps ist Fernbetreuung möglich. Die verschiedenen Innovationen helfen dem regionalen Wirtschaftswachstum und schaffen neue Arbeitsplätze. Die Euregio's als Feldlabor für die Care-Ökonomie.

Die nachfolgenden (Teil)Projekte wurden während der Laufzeit des Projektes Versorgung Verbindet ausgeführt:

- Kardiologische Fern-Rehabilitation
- GOA – Grenzüberschreitende Online-Behandlung für Arthrose
- Fernüberwachung der Blutdruckselbstmessung
- Zahnmedizinische Versorgung älterer für Pflegende und pflegende Angehörige
- Benchmark Infektion-Prävention in der Chirurgie
- NL/D Krankenhauszusammenarbeit Groß hilft Klein
- Depression-Behandlung auf Abstand
- Lösung Ärztemangel
- Versorgung in ländlichen Grenzgebieten (Cara)
- Krankenhäuser lernen voneinander

Weiter werden Matching-Gespräche, potentielle Fieldlabs und Workshops begleitet und koordiniert.

Die Euregio Rhein-Waal wird alle Teilprojekte koordinieren und begleiten sowie auch die finanzielle Administration übernehmen.

Nach Beendigung des Projektes am 29.02.2020, wurden alle Ergebnisse für das Gemeinwohl veröffentlicht; bzw. sind die Ergebnisse für jeden zugänglich.

Interreg Europe

"KISS ME"

Interreg Europe (ehem. Interreg C) ist ein Programm zur Unterstützung von lokalen und regionalen Behörden in Europa, zur Analyse und Verbesserung ihrer Verwaltungsinstrumente. Dies wird u.a. durch den Austausch von Best Practices und Erfahrungen zwischen unterschiedlichen Regionen in Europa realisiert. Ziel des Programms ist die Optimierung der Durchführung anderer Instrumente, wie z.B. die INTERREG A-Programme.

Im Rahmen des Interreg Europe-Programms hat die Euregio Rhein-Waal das Projekt „KISS ME“ (Knowledge and Innovation Strategies for SME involving INTERREG) beantragt. Anlass für dieses Projekt waren die positiven Erfahrungen mit der Wissensallianz und die Tatsache, dass Regionen in Europa sehr unterschiedlich mit der Einbeziehung von KMU in die grenzüberschreitende Zusammenarbeit umgehen. Die ERW möchte, zusammen mit den Interreg-Stakeholdern Provincie

Gelderland und MWEIMH NRW, die Herangehensweise aus der D-NL Grenzregion als Best Practice einbringen und erhofft sich von dem Projekt gute Beispiele aus anderen europäischen Regionen. Weiterhin ist die Verbreitung der Ergebnisse auf EU-Ebene wichtig für die Lobby zur Zukunft der grenzüberschreitenden Zusammenarbeit für KMU. Partner im Projekt sind die Euregio an der französisch-spanischen Grenze, der Lead Partner eines KMU-Projektes an der ungarisch-kroatischen Grenze und die grenzüberschreitende Region Hedmark/Värmland in Norwegen-Schweden.

„EU CYCLE“

Das Interreg Europe Projekt "EU CYCLE" zielt darauf ab, den Anteil des Radverkehrs zu erhöhen und damit die Stärkung der CO₂-neutralen Mobilität in den Zielregionen zu fördern. Um dieses Ziel zu erreichen, arbeiten die europäischen Projektpartner im Rahmen eines interregionalen Lernprozesses zusammen, um vier regionale Förderinstrumente zu optimieren. Im Konsortium von EU CYCLE arbeitet die Euregio Rhein-Waal mit West Pannon Nonprofit Ltd. (Ungarn), der Association of Bialystok Functional Area (Polen), der Region Apulien (Italien) und dem Europäischen Radfahrerverband (Belgien) zusammen. Basierend auf den Ergebnissen des Lernprozesses soll am Ende des Projekts für jede Region ein Aktionsplan erstellt werden, der konkrete Empfehlungen enthält, wie regionale Förderinstrumente effektiver gestaltet werden können, um die Effizienz von Radverkehrsprojekten zur Umsetzung der CO₂-neutralen Mobilität zu erhöhen. Die Laufzeit des Projekts dauert von 01.08.19 bis 31.07.23; das Budget des Projekts beträgt insgesamt rund 1,0 Millionen Euro.

„BRESE“

Das Interreg Europe Projekt „BRESE – Border Regions in Europe for Social Entrepreneurship“ hat zum Ziel, Barrieren für Soziale Unternehmen abzubauen und Förderinstrumente zu verbessern. Hierzu werden im Rahmen eines interregionalen Lernprozesses existierende politische Rahmenbedingungen und Förderinstrumente in verschiedenen europäischen Regionen miteinander verglichen und Best Practices im Bereich von Sozialen Unternehmen ausgetauscht. Soziale Unternehmen stellen eine besondere Art von Unternehmen dar, die unternehmerische Tätigkeiten mit dem Erreichen positiver gesellschaftlicher oder ökologischer Auswirkungen vereinen. Partner im Projektkonsortium, bei dem die Euregio Rhein-Waal die Rolle als Lead Partner übernommen hat, sind HAMAG-BICRO (Kroatien), das Ministerium für Umweltschutz und Regionalentwicklung der Republik Lettland (Lettland), die Slowakische Wirtschaftsagentur (Slowakei), die Regionale Entwicklungsagentur Rzeszow (Polen) und die Universität Lettland als assoziierter Partner. Die Laufzeit des Projekts dauert von 01.08.2019 bis 31.01.2023; das Budget des Projekts beläuft sich auf insgesamt rund 1,2 Millionen Euro.

EURES/EaSi/ESF

Um die Arbeitsmobilität innerhalb Europas zu fördern, hat die Europäische Union das Programm EURES (European Employment Services) ins Leben gerufen. Mit diesem Programm, versucht man die Gebiete, Bildung und Arbeitsmarkt aufeinander abzustimmen. Eine besonders wichtige Rolle spielt EURES in den Grenzregionen. Hier finden wir regionale Arbeitsmärkte mit großen grenzüberschreitenden Pendlerströmen. Menschen, die in einem Land wohnen und in einem anderen Land arbeiten, werden zum Beispiel mit anderen Rechtssystemen konfrontiert, was zu Problemen führen kann. Die Euregio Rhein-Waal und die euregio rhein-maas-nord kooperieren seit 1995 im Rahmen von EURES mit Arbeitsämtern, Unternehmen, Gewerkschaften, Industrie- und Handelskammern, Arbeitgeberverbänden und Handwerkskammern. Die Euregio Rhein-Waal tritt seit 2015 als Partner im EURES Programm auf. Das Programm wurde bis zum 31.03.2022 bewilligt. Seit dem 01.04.2022 ist die Euregio Rhein-Waal nur noch Partner ohne eigene Finanzmittel im EURES/Easy Programm.

Vorbereitung Interreg VI A

Die Vorbereitungen für Interreg VI sind bereits seit einiger Zeit in vollem Gange und haben nun ihren Abschluss gefunden. Obwohl INTERREG V ein Erfolg ist, bedeutet dies nicht, dass nichts verbessert und geändert werden muss. Einerseits verbessern wir die programminternen Regeln und Prozesse weiter und sind parallel dazu als Programm auf neue Vorschriften, Anweisungen und Richtlinien der Europäischen Kommission angewiesen. Prioritäten und Ziele werden aktualisiert, um auf die aktuellen Bedürfnisse und Wünsche in der Grenzregion zu reagieren. Ein gutes Beispiel dafür ist die zusätzliche Aufmerksamkeit, die der sich ändernden Umwelt und dem Klima geschenkt wird. Interreg Deutschland-Niederland wird mittels einer besonderen Priorität, die auf ein „grüneres Europa“ abzielt, auch zu den damit verbundenen Herausforderungen beitragen. Zudem wird im Rahmen des neuen Interreg VI-Programms mehr Wert auf externe Projektkommunikation gelegt.

Am 20. April 2022 wurde das Kooperationsprogramm Interreg VI Deutschland-Niederland im Rahmen einer digitalen Kick-Off-Veranstaltung vorgestellt und offiziell eröffnet. Die offizielle Genehmigung des Programms durch die Europäische Kommission erfolgte am 11. April 2022.

Das Ziel des Programms der grenzübergreifenden Zusammenarbeit zwischen Deutschland und den Niederlanden ist es, die Entwicklung des Programmgebiets zu ermöglichen und Grenzbarrieren abzubauen, sodass Bürger, Organisationen und Unternehmen den größtmöglichen Nutzen aus den Gegebenheiten und Möglichkeiten ziehen können.

Nachhaltigkeit der Industrie, Digitalisierung und Klima. Innovation sei hierbei einer der wichtigsten Pfeiler unter diesen Herausforderungen für die Zukunft. „Ohne neues Wissen, Methoden und Techniken oder die breite Anwendung dieser, sind die Klimaziele für 2050 unerreichbar. Aber mit dem Interreg-Programm Deutschland-Niederland haben wir etwas, auf das wir stolz sein können, da das entwickelte Wissen dem ganzen Programmgebiet zugutekommt und neue Möglichkeiten für die Wirtschaft aufdeckt“.

Im Rahmen des am 11. April offiziell genehmigten Kooperationsprogramms Interreg Deutschland-Niederland stehen mehr als 450 Millionen Euro an Mitteln aus dem Europäischen Fonds für Regionale Entwicklung sowie aus Beiträgen der Programmpartner und Eigenbeiträgen der Antragsteller für Investitionen im Programmgebiet zur Verfügung. Das Programmgebiet erstreckt sich von der Nordseeküste bis zum Niederrhein an beiden Seiten der deutsch-niederländischen Grenze. Die Partner des Programms sind das Ministerie van Economische Zaken en Klimaat, das Ministerium für Wirtschaft, Innovation, Digitalisierung und Energie des Landes Nordrhein-Westfalen, das Niedersächsische Ministerium für Bundes- und Europaangelegenheiten und Regionale Entwicklung, die Provinzen Fryslân, Groningen, Drenthe, Flevoland, Overijssel, Gelderland, Noord-Brabant und Limburg sowie die Ems Dollart Region, die EUREGIO, die Euregio Rhein-Waal und die euregio rhein-maas-nord. Die Interreg-Vereinbarung wurde Corona-bedingt bereits im Vorfeld durch Vertreter der Programmpartner unterzeichnet. Für Projekte im Rahmen des neuen Interreg VI-Programms können sich potenzielle Begünstigte bewerben, die zur Stärkung technischer Entwicklung und Innovation, eines grünen Programmgebiets, eines verbundenen Grenzgebiets sowie eines bürgernäheren Europas im Programmgebiet beitragen wollen.

Gemeinsames Interreg Sekretariat und Programmmanagement Interreg VI A (Quelle www.deutschland-niederland.eu und Beschlüsse Begleitausschuss)

Die Projekte der technischen Hilfe sprich Gemeinsames Interreg Sekretariat und Programmmanagement werden ihre bisherigen Tätigkeiten auch im Interreg VI A Programm weiterführen.

Kleinprojektfonds Interreg VI A

Vormals Rahmenprojekt Priorität II People 2 People

Die Europäische Union unterstützt Kooperationsprojekte zwischen Nachbarländern. Speziell für Projekte, bei denen die Kooperation im deutsch-niederländischen Grenzraum im Mittelpunkt stehen, wurde das Programm „INTERREG VI Deutschland-Niederland“ kreiert. Um das Antragsprozedere für INTERREG-Mittel zugänglicher zu gestalten, hat die Euregio Rhein-Waal in Abstimmung mit den anderen deutsch-niederländischen Euregios und den INTERREG-Partnern ein „Kleinprojektfonds“ (kurz: KPF) entwickelt.

Es wurde speziell konstruiert für Initiativen bis max. 25.000 Euro Förderung. Für kleinere Aktivitäten mit einer kurzen Laufzeit, die für eine Pauschale in Höhe von 750,- Euro in Betracht kommen, gibt es ein vereinfachtes Verfahren.

Der Kleinprojektfonds unterstützt Projekte, die den Fokus auf folgende Themenbereiche gelegt haben:

People-to-People (Förderung der Zusammenarbeit zwischen Bürger*innen. Daraus ergeben sich umfangreiche Projektmöglichkeiten, z.B. in den Bereichen Kultur, Sport, Geschichte und Tourismus.

Education Bildung (z.B. Schulaustausche, Zusammenarbeit Schulen/Hochschulen, Austausch Lehrkräfte/Professoren, Sprachförderung, Praktika)

Health Gesundheit (Austausch und Vernetzung z.B. von Gesundheitsdiensten, Prävention, Pflege – aber auch Tiergesundheit und Tierseuchenbekämpfung)

Governance (Förderung der Zusammenarbeit von öffentlichen Einrichtungen und Behörden)

Klein Projektfonds People & People

Als Grundlage für eine gut funktionierende grenzüberschreitende Zusammenarbeit ist es wichtig, dass sich Bürger und Organisationen im Programmgebiet kennen lernen und regelmäßig miteinander in Kontakt treten.

Der Kleinprojektfonds (KPF) **People-to-People** der **Euregio Rhein-Waal** bietet finanzielle Unterstützung aus dem Interreg-Programm für kleinere Projekte und Miniprojekte. Die Projekte betreffen die Einwohner des Programmgebietes direkt. Der Fokus liegt auf deutsche und niederländische Bürger, Vereine und Organisationen in der Grenzregion, die Partner über die Grenze hinweg kennenlernen und dadurch gegenseitiges Vertrauen aufbauen wollen.

Mit dem KPF People-to-People wird Europa in der Region für alle sichtbar und erlebbar und werden europäische Werte durch bürgernahe, konkrete Zusammenarbeit vermittelt.

Ein pauschaler Zuschuss von 750 Euro kann zur Unterstützung von Austauschmaßnahmen oder Veranstaltungen bei allen 4 KPF Projekten verwendet werden. Für eine weiterführende Zusammenarbeit ist eine Unterstützung von bis zu 25.000 € möglich. Der Verwaltungsaufwand für die Endbegünstigten ist aufgrund der (ausschließlichen) Nutzung der vereinfachten Kostenoptionen gering.

Die Ems Dollart Region, die EUREGIO, die Euregio Rhein-Waal und die euregio rhein-maas-nord sind Lead Partner von jeweils vier KPFs in den Bereichen Gesundheit, Bildung, Governance und People-to-People. Einheitliche Entscheidungskriterien, regelmäßige Besprechungen, gemeinsame

Werbungsmaßnahmen und ein einheitliches Front Office für alle 16 Fonds sorgen dafür, dass die ausgewählten Projekte gleichermaßen zur Erreichung der Ziele des operationellen Programms Interreg Deutschland-Niederland beitragen.

Die KPFs werden als Programminstrument von einer Begleitstruktur, bestehend aus den Interreg-Partnern oder einer Delegation dessen, begleitet.

Klein Projektfonds Education

Als Grundlage für eine gut funktionierende grenzüberschreitende Zusammenarbeit ist es wichtig, dass sich Bürger und Organisationen im Programmgebiet kennen lernen und regelmäßig miteinander in Kontakt treten.

Der Kleinprojektfonds (KPF) **Bildung** der **Euregio Rhein-Waal** bietet finanzielle Unterstützung aus dem Interreg-Programm für kleinere Projekte und Miniprojekte. Projekte im Bildungsbereich betreffen Kinder, Studierende, Professionals und Lernende in allen Lebensschichten. Die Projekte können z.B. von deutschen und niederländischen Schulen, Kindertagesstätten, Hochschulen und Universitäten oder andere bildungsnahen Organisationen im Programmgebiet, die grenzüberschreitend zusammenarbeiten wollen, um gegenseitiges Vertrauen aufzubauen, beantragt werden.

Mit dem KPF Bildung wird Europa in der Region für alle sichtbar und erlebbar und werden europäische Werte durch bürgernahe, konkrete Zusammenarbeit, gerade auch mit Jugendlichen, vermittelt.

Klein Projektfonds Health

Als Grundlage für eine gut funktionierende grenzüberschreitende Zusammenarbeit ist es wichtig, dass sich Bürger und Organisationen im Programmgebiet kennen lernen und regelmäßig miteinander in Kontakt treten.

Der Kleinprojektfonds (KPF) **Gesundheit** der **Euregio Rhein-Waal** bietet finanzielle Unterstützung aus dem Interreg-Programm für kleinere Projekte und Miniprojekte. Projekte im Gesundheitsbereich betreffen letztlich alle Bewohner des Programmgebiets. Der Fokus liegt auf Krankenhäuser, Forschungseinrichtungen, Gesundheitsämter und andere auf Gesundheitsversorgung und Prävention ausgerichtete Einrichtungen und Organisationen im Programmgebiet, die Partner über die Grenze hinweg kennenlernen und dadurch gegenseitiges Vertrauen aufbauen wollen.

Mit dem KPF Gesundheit wird Europa in der Region für alle sichtbar und erlebbar und werden europäische Werte durch bürgernahe, konkrete Zusammenarbeit vermittelt.

Klein Projektfonds Governance

Als Grundlage für eine gut funktionierende grenzüberschreitende Zusammenarbeit ist es wichtig, dass sich Bürger und Organisationen im Programmgebiet kennen lernen und regelmäßig miteinander in Kontakt treten.

Der Kleinprojektfonds (KPF) **Governance** der **Euregio Rhein-Waal** bietet finanzielle Unterstützung aus dem Interreg-Programm für kleinere Projekte und Miniprojekte. Projekte im Bereich Governance richten sich auf die Verbesserung der öffentlichen Verwaltung. Begünstigte sind z.B. Kommunen und andere Organisationen im öffentlichen Bereich.

Mit dem KPF Governance wird Europa in der Region für alle sichtbar und erlebbar und werden europäische Werte durch bürgernahe, konkrete Zusammenarbeit vermittelt.

Chancen und Risiken für die Zukunft der Euregio Rhein-Waal

Die Euregio Rhein-Waal fördert schon seit den 70er Jahren die grenzüberschreitende Zusammenarbeit in ihrem Arbeitsgebiet. Wichtige Instrumente dabei sind europäische Förderprogramme wie Eures/Easy und INTERREG. INTERREG wurde Anfang der 90er Jahre als Teil der Strukturfonds zur Förderung der grenzüberschreitenden Zusammenarbeit von der Europäischen Union ins Leben gerufen. Seitdem wird mit dieser Initiative die grenzübergreifende Zusammenarbeit in der Europäischen Union vorangetrieben. INTERREG ist eines der zentralen Instrumente in der europäischen Kohäsionspolitik bzw. Regionalpolitik, mit der die Entwicklungsdifferenzen zwischen den europäischen Regionen gemindert und der ökonomische Zusammenhalt gestärkt werden soll. Zwischen 2014 und 2022 investiert die EU fast 9 Milliarden Euro für die grenzübergreifende Zusammenarbeit in ganz Europa. Finanziert wird INTERREG durch den Europäischen Fonds für Regionale Entwicklung (EFRE). 2022 startete die sechste INTERREG-Förderperiode. Parallel zum EU-Haushalt können bis zum Jahr 2027 Projekte im Rahmen von INTERREG initiiert werden.

Neben dem Gemeinsamen Interreg Sekretariat und dem Programmmanagement wurden bei der Euregio Rhein-Waal bereits die Projekte „KPF Bildung, KPF Governance, KPF Gesundheit und KPF People to People“ genehmigt, in denen die Euregio Rhein-Waal als Lead-Partner auftritt.

Die Fördergrundsätze bezüglich der Personalkosten und Gemeinkosten wurden für das INTERREG VI A Programm dahingehend angepasst, dass die Bemessung und Erstattung sämtlicher Lohn- und Gehaltskosten pauschal pro Stunde gemäß des Stundensatzes, der vorab für den jeweiligen Mitarbeiter festgelegten Leistungsgruppe, erfolgt. Die Gemeinkosten werden pauschal auf 15 % der Personalkosten maximiert. Dadurch kann für die Euregio Rhein-Waal im Bereich der INTERREG VI A Projekte eine Finanzierungslücke bei den Projekten entstehen. Die Förderphase Interreg V hat jedoch gezeigt, dass eher das Gegenteil der Fall ist und auftretende Finanzierungslücken in einem Projekt durch Finanzierungsüberschüsse aus anderen Projekten gedeckelt werden können.

Für die Umsetzung der Stelle der Verwaltungsüberprüfungen ist die Verwaltungsbehörde verantwortlich. Mit den Programmpartnern wurde jedoch vereinbart, dass die anfallenden Verwaltungsüberprüfungen von den vier öffentlich-rechtlichen Zweckverbänden entlang der deutsch-niederländischen Grenze mit jeweils unabhängigen Prüf-Einheiten und einer Koordinierungsstelle beim Gemeinsamen INTERREG-Sekretariat umgesetzt werden sollen. Die im Rahmen der Verwaltungsüberprüfungen anfallenden Kosten sind durch die Projekte selbst zu tragen.

Durch die Ablösung des § 2 Absatz 3 Umsatzsteuergesetz durch den neuen § 2b Umsatzsteuergesetz mussten sich juristische Personen des öffentlichen Rechts bis zum 31.12.2016 entscheiden, ob sie die alte Rechtslage weiterhin bis zum 31.12.2022 anwenden oder ab dem 01.01.2017 nach neuer Rechtslage behandelt werden. Die Euregio Rhein-Waal hat sich entschieden, eine Optionserklärung zur weiteren Behandlung nach altem Recht abzugeben. Diese wurde jetzt nochmals bis zum 31.12.2024 verlängert. Hintergrund ist, dass noch nicht abschließend geklärt ist, ob es sich bei den FLC/Verwaltungsüberprüfenden Tätigkeiten um hoheitliche Tätigkeiten im Rahmen der Amtshilfe oder um umsatzsteuerpflichtige Tätigkeiten handelt.

Durch Zuwachs von Mitgliedern und sparsamen Einsatz von Finanzmitteln ist es bis jetzt gelungen, einen mehr oder weniger ausgeglichenen Haushalt vorlegen zu können. Die aktuelle Preis- und Kostenentwicklung ist bei gleichbleibenden Einnahmen nicht länger ins Gleichgewicht zu bringen. In

den zukünftigen Jahren wird, falls keine neuen Einnahmen generiert werden können, ein sich langsam steigender Jahresfehlbetrag entwickeln.

Die Euregio Rhein-Waal hat eine strategische Agenda 2025 entwickelt, worin alle Ziele und Maßnahmen der Euregio Rhein-Waal mit Ihren Mitgliedern und Partnern für die Zeit bis 2025 festgeschrieben wurden.

Ebenfalls wurde im Jahr 2022 ein Mobilitätsplan verabschiedet, worin alle mobilen Aktivitäten innerhalb des Arbeitsgebietes der Euregio Rhein-Waal verarbeitet wurden (Straßenmobilität, Wasserwege, Schienenverkehr, Auto/und Radmobilität, Reduktion der Emissionen, eMobility). Momentan wird dieser auf die tatsächliche Machbarkeit analysiert.

Durch die Herstellung intelligenter grenzüberschreitender Verbindungen werden noch nicht genutzte Möglichkeiten identifiziert und verwertet. So kann sich die Euregio Rhein-Waal zu einer attraktiven, dynamischen Region entwickeln, die in Bezug auf Wirtschaft und Lebensqualität an der Spitze steht.

Kleve, den 11. April 2023

A handwritten signature in black ink, appearing to be 'Sjaak Kamps', written in a cursive style.

Sjaak Kamps

Geschäftsführer