

Euregio Rhein-Waal

Emmericher Str. 24  
47533 Kleve



## **JAHRESABSCHLUSS**

zum 31. Dezember 2021

**Euregio Rhein-Waal**

Emmericher Straße 24

47533 Kleve



## INHALT

Bilanz zum 31.12.2021	3
Ergebnisrechnung (01.01.-31.12.2021)	5
Ergebnisrechnung (Gesamt- & Teilergebnisrechnung)	6
Finanzrechnung (Gesamt- & Teilfinanzrechnung)	10
Anhang	17
<i>Anlagenspiegel zum 31.12.2021</i>	26
<i>Forderungsspiegel zum 31.12.2021</i>	27
<i>Verbindlichkeitspiegel zum 31.12.2021</i>	28
<i>Eigenkapitalsspiegel zum 31.12.2021</i>	29
Lagebericht Euregio Rhein-Waal 2021	30

# BILANZ

**Euregio Rhein-Waal  
Kleve**

zum

AKTIVA

31. Dezember 2021

PASSIVA

	EUR	Geschäftsjahr EUR	Vorjahr EUR		EUR	Geschäftsjahr EUR	Vorjahr EUR
<b>1. Anlagevermögen</b>				<b>1. Eigenkapital</b>			
1.1 Immaterielle Vermögensgegenstände		2.010,00	2.364,00	1.1 Allgemeine Rücklage	972.038,58		972.103,58
1.2 Sachanlagen				1.2 Ausgleichsrücklage	790.620,68		678.450,37
1.2.1 Bebaute Grundstücke und grundstücksgleiche Rechte				1.3 Jahresfehlbetrag	12.346,38-	1.750.312,88	112.170,31
1.2.1.1 Sonstige Dienst-, Geschäfts- und Betriebsgebäude	436,00		467,00	<b>2. Sonderposten</b>			
1.2.2 Bauten auf fremdem Grund und Boden	674.457,00		715.710,00	2.1 für Zuwendungen		564.906,76	592.910,83
1.2.3 Betriebs- und Geschäftsausstattung	56.100,00	730.993,00	28.844,00	<b>3. Rückstellungen</b>			
1.3 Finanzanlagen				3.1 Instandhaltungsrückstellungen	57.000,00		57.000,00
1.3.1 Wertpapiere des Anlagevermögens		1.500.000,00	0,00	3.2 Sonstige Rückstellungen	774.472,88	831.472,88	737.745,75
<b>2. Umlaufvermögen</b>				<b>4. Verbindlichkeiten</b>			
2.1 Forderungen und sonstige Vermögensgegenstände				4.1 Verbindlichkeiten aus Krediten für Investitionen			
2.1.1 Öffentlich-rechtliche Forderungen und Forderungen aus Transferleistungen		964.852,30	720.701,82	4.1.1 vom öffentlichen Bereich	37.045,13		57.871,49
				4.2 Verbindlichkeiten aus Lieferungen und Leistungen	93.296,26		54.525,20
				4.3 Sonstige Verbindlichkeiten	1.773.391,02	1.903.732,41	1.895.297,27
				<b>5. Passive Rechnungsabgrenzung</b>		37.485,80	0,00
Übertrag		3.197.855,30	1.468.086,82	Übertrag		5.087.910,73	5.158.074,80

# BILANZ

**Euregio Rhein-Waal  
Kleve**

zum

31. Dezember 2021

AKTIVA

PASSIVA

	EUR	Geschäftsjahr EUR	Vorjahr EUR		EUR	Geschäftsjahr EUR	Vorjahr EUR
Übertrag		3.197.855,30	1.468.086,82	Übertrag		5.087.910,73	5.158.074,80
2.1.2 Sonstige Vermögensgegenstände		22.133,21	2.952,55				
2.2 Liquide Mittel		1.787.595,50	3.671.750,28				
<b>3. Aktive Rechnungsabgrenzung</b>		80.326,72	15.285,15				
		<u>5.087.910,73</u>	<u>5.158.074,80</u>			<u>5.087.910,73</u>	<u>5.158.074,80</u>

Ergebnisrechnung vom 01.01.2021 bis 31.12.2021

**Euregio Rhein-Waal  
Kleve**

	EUR	Geschäftsjahr EUR	Vorjahr EUR
1. Zuwendungen und allgemeine Umlagen	2.807.489,11		2.611.998,71
2. Kostenerstattungen und Kostenumlagen	154.948,56		158.910,25
3. Sonstige ordentliche Erträge	48.660,35		50.336,75
4. Ordentliche Erträge		3.011.098,02	2.821.245,71
5. Personalaufwendungen	2.069.594,50		1.992.203,08
6. Aufwendungen für Sach- und Dienstleistungen	554.498,47		340.109,88
7. Bilanzielle Abschreibungen	74.241,65		89.021,67
8. Transferaufwendungen	91.840,35		79.376,04
9. Sonstige ordentliche Aufwendungen	219.067,20		199.347,90
10. Ordentliche Aufwendungen		3.009.242,17	2.700.058,57
<b>11. Ordentliches Ergebnis</b>		<b>1.855,85</b>	<b>121.187,14</b>
12. Finanzerträge	2,51		96,29
13. Zinsen und sonstige Finanzaufwendungen	14.204,74		9.113,12
<b>14. Finanzergebnis</b>		<b>14.202,23-</b>	<b>9.016,83-</b>
<b>15. Ergebnis der laufenden Verwaltungstätigkeit</b>		<b>12.346,38-</b>	<b>112.170,31</b>
<b>16. Jahresergebnis</b>		<b>12.346,38-</b>	<b>112.170,31</b>

Produktber/Gesamt: P		Monatliche Werte: 12/2021			BAB-Version: 79	
Bezeichnung: Euregio Rhein-Waal		Aufgelaufene Werte: 01/2021 - 12/2021			Auswertungswährung: EUR	
Verantwortlicher:		Ansicht: Spalten individuell				
Ertrags- und Aufwandsarten	Ergebnis des Vorjahres	Fortgeschriebener Ansatz des Haushaltsjahres	davon Ermächtigungsübertragungen aus dem Vorjahr 3	Ist-Ergebnis des Haushaltsjahres	Vergleich Ansatz/Ist (Sp. 4 J. Sp. 2)	Ermächtigungsübertragungen in das Folgejahr
	1	2		4	5	6
1 Steuern und ähnliche Abgaben	0,00	0,00	0,00	0,00	0,00	0,00
2 + Zuwendungen und allgemeine Umlagen	2.611.998,71	3.242.955,00	0,00	2.807.489,11	-435.465,89	0,00
3 + Sonstige Transfererträge	0,00	0,00	0,00	0,00	0,00	0,00
4 + Öffentlich-rechtliche Leistungsentgelte	0,00	0,00	0,00	0,00	0,00	0,00
5 + Privatrechtliche Leistungsentgelte	0,00	0,00	0,00	0,00	0,00	0,00
6 + Kostenerstattungen und Kostenumlagen	158.910,25	166.890,00	0,00	154.948,56	-11.941,44	0,00
7 + Sonstige ordentliche Erträge	50.336,75	217.151,00	0,00	48.660,35	-168.490,65	0,00
8 + Aktivierte Eigenleistungen	0,00	0,00	0,00	0,00	0,00	0,00
9 +/- Bestandsveränderungen	0,00	0,00	0,00	0,00	0,00	0,00
<b>10 = Ordentliche Erträge</b>	<b>2.821.245,71</b>	<b>3.626.996,00</b>	<b>0,00</b>	<b>3.011.098,02</b>	<b>-615.897,98</b>	<b>0,00</b>
11 - Personalaufwendungen	1.992.203,08	2.098.531,00	0,00	2.069.594,50	-28.936,50	0,00
12 - Versorgungsaufwendungen	0,00	0,00	0,00	0,00	0,00	0,00
13 - Aufwendungen für Sach- und Dienstleistungen	340.109,88	919.098,00	0,00	554.498,47	-364.599,53	0,00
14 - Bilanzielle Abschreibungen	89.021,67	79.536,00	0,00	74.241,65	-5.294,35	0,00
15 - Transferaufwendungen	79.376,04	151.876,00	0,00	91.840,35	-60.035,65	0,00
16 - Sonstige ordentliche Aufwendungen	199.347,90	364.922,00	0,00	219.067,20	-145.854,80	0,00
<b>17 = Ordentliche Aufwendungen</b>	<b>2.700.058,57</b>	<b>3.613.963,00</b>	<b>0,00</b>	<b>3.009.242,17</b>	<b>-604.720,83</b>	<b>0,00</b>
<b>18 = Ordentliches Ergebnis</b> (= Zeilen 10 und 17)	<b>121.187,14</b>	<b>13.033,00</b>	<b>0,00</b>	<b>1.855,85</b>	<b>-11.177,15</b>	<b>0,00</b>
19 + Finanzerträge	96,29	0,00	0,00	2,51	2,51	0,00
20 - Zinsen und sonstige Finanzaufwendungen	9.113,12	6.778,00	0,00	14.204,74	7.426,74	0,00
<b>21 = Finanzergebnis</b> (= Zeilen 19 und 20)	<b>-9.016,83</b>	<b>-6.778,00</b>	<b>0,00</b>	<b>-14.202,23</b>	<b>-7.424,23</b>	<b>0,00</b>
<b>22 = Ergebnis der laufenden Verwaltungstätigkeit</b> (= Zeilen 18 und 21)	<b>112.170,31</b>	<b>6.255,00</b>	<b>0,00</b>	<b>-12.346,38</b>	<b>-18.601,38</b>	<b>0,00</b>
23 + Außerordentliche Erträge	0,00	0,00	0,00	0,00	0,00	0,00
24 - Außerordentliche Aufwendungen	0,00	0,00	0,00	0,00	0,00	0,00
<b>25 = Außerordentliches Ergebnis</b> (= Zeilen 23 und 24)	<b>0,00</b>	<b>0,00</b>	<b>0,00</b>	<b>0,00</b>	<b>0,00</b>	<b>0,00</b>
<b>26 = Jahresergebnis</b> (= Zeilen 22 und 25)	<b>112.170,31</b>	<b>6.255,00</b>	<b>0,00</b>	<b>-12.346,38</b>	<b>-18.601,38</b>	<b>0,00</b>
27 - Globaler Minderaufwand	0,00	0,00	0,00	0,00	0,00	0,00
<b>28 = Jahresergebnis nach Abzug Globaler Minderaufwand</b> (= Zeilen 26 und 27)	<b>112.170,31</b>	<b>6.255,00</b>	<b>0,00</b>	<b>-12.346,38</b>	<b>-18.601,38</b>	<b>0,00</b>
<b>Nachrichtlich: Verrechnung von Erträgen und Aufwendungen mit der allgemeinen Rücklage</b>						
29 = Verrechnete Erträge bei Vermögensgegenständen	0,00	0,00	0,00	0,00	0,00	0,00
30 = Verrechnete Erträge bei Finanzanlagen	0,00	0,00	0,00	0,00	0,00	0,00
31 = Verrechnete Aufwendungen bei Vermögensgegenständen	1,00	0,00	0,00	65,00	65,00	0,00
32 = Verrechnete Aufwendungen bei Finanzanlagen	0,00	0,00	0,00	0,00	0,00	0,00
<b>33 = Verrechnungssaldo</b> (= Zeilen 29 bis 32)	<b>-1,00</b>	<b>0,00</b>	<b>0,00</b>	<b>-65,00</b>	<b>-65,00</b>	<b>0,00</b>

Produktber/Gesamt: <b>P01</b>		Monatliche Werte: <b>12/2021</b>			BAB-Version: <b>79</b>	
Bezeichnung: <b>Innere Verwaltung</b>		Aufgelaufene Werte: <b>01/2021 - 12/2021</b>			Auswertungswährung: <b>EUR</b>	
Verantwortlicher:		Ansicht: <b>Spalten individuell</b>				
Ertrags- und Aufwandsarten	Ergebnis des Vorjahres	Fortgeschriebener Ansatz des Haushaltsjahres	davon Ermächtigungsübertragungen aus dem Vorjahr	Ist-Ergebnis des Haushaltsjahres	Vergleich Ansatz/Ist (Sp. 4 / Sp. 2)	Ermächtigungsübertragungen in das Folgejahr
	1	2	3	4	5	6
1 Steuern und ähnliche Abgaben	0,00	0,00	0,00	0,00	0,00	0,00
2 + Zuwendungen und allgemeine Umlagen	2.115.473,71	2.761.130,00	0,00	2.309.939,11	-451.190,89	0,00
3 + Sonstige Transfererträge	0,00	0,00	0,00	0,00	0,00	0,00
4 + Öffentlich-rechtliche Leistungsentgelte	0,00	0,00	0,00	0,00	0,00	0,00
5 + Privatrechtliche Leistungsentgelte	0,00	0,00	0,00	0,00	0,00	0,00
6 + Kostenerstattungen und Kostenumlagen	158.910,25	166.890,00	0,00	154.948,56	-11.941,44	0,00
7 + Sonstige ordentliche Erträge	50.336,75	217.151,00	0,00	48.660,35	-168.490,65	0,00
8 + Aktivierte Eigenleistungen	0,00	0,00	0,00	0,00	0,00	0,00
9 +/- Bestandsveränderungen	0,00	0,00	0,00	0,00	0,00	0,00
<b>10 = Ordentliche Erträge</b>	<b>2.324.720,71</b>	<b>3.145.171,00</b>	<b>0,00</b>	<b>2.513.548,02</b>	<b>-631.622,98</b>	<b>0,00</b>
11 - Personalaufwendungen	1.992.203,08	2.098.531,00	0,00	2.069.594,50	-28.936,50	0,00
12 - Versorgungsaufwendungen	0,00	0,00	0,00	0,00	0,00	0,00
13 - Aufwendungen für Sach- und Dienstleistungen	340.109,88	919.098,00	0,00	554.498,47	-364.599,53	0,00
14 - Bilanzielle Abschreibungen	89.021,67	79.536,00	0,00	74.241,65	-5.294,35	0,00
15 - Transferaufwendungen	79.376,04	151.876,00	0,00	91.840,35	-60.035,65	0,00
16 - Sonstige ordentliche Aufwendungen	199.347,90	364.922,00	0,00	219.067,20	-145.854,80	0,00
<b>17 = Ordentliche Aufwendungen</b>	<b>2.700.058,57</b>	<b>3.613.963,00</b>	<b>0,00</b>	<b>3.009.242,17</b>	<b>-604.720,83</b>	<b>0,00</b>
<b>18 = Ordentliches Ergebnis</b> (= Zeilen 10 und 17)	<b>-375.337,86</b>	<b>-468.792,00</b>	<b>0,00</b>	<b>-495.694,15</b>	<b>-26.902,15</b>	<b>0,00</b>
19 + Finanzerträge	0,00	0,00	0,00	0,00	0,00	0,00
20 - Zinsen und sonstige Finanzaufwendungen	5.805,21	4.384,00	0,00	11.811,10	7.427,10	0,00
<b>21 = Finanzergebnis</b> (= Zeilen 19 und 20)	<b>-5.805,21</b>	<b>-4.384,00</b>	<b>0,00</b>	<b>-11.811,10</b>	<b>-7.427,10</b>	<b>0,00</b>
<b>22 = Ergebnis der laufenden Verwaltungstätigkeit</b> (= Zeilen 18 und 21)	<b>-381.143,07</b>	<b>-473.176,00</b>	<b>0,00</b>	<b>-507.505,25</b>	<b>-34.329,25</b>	<b>0,00</b>
23 + Außerordentliche Erträge	0,00	0,00	0,00	0,00	0,00	0,00
24 - Außerordentliche Aufwendungen	0,00	0,00	0,00	0,00	0,00	0,00
<b>25 = Außerordentliches Ergebnis</b> (= Zeilen 23 und 24)	<b>0,00</b>	<b>0,00</b>	<b>0,00</b>	<b>0,00</b>	<b>0,00</b>	<b>0,00</b>
<b>26 = Ergebnis - vor Berücksichtigung der internen Leistungsbeziehungen -</b> (= Zeilen 22 und 25)	<b>-381.143,07</b>	<b>-473.176,00</b>	<b>0,00</b>	<b>-507.505,25</b>	<b>-34.329,25</b>	<b>0,00</b>
27 + Erträge aus internen Leistungsbeziehungen	206.006,00	155.819,00	0,00	219.731,02	63.912,02	0,00
28 - Aufwendungen aus internen Leistungsbeziehungen	206.006,00	155.819,00	0,00	219.731,02	63.912,02	0,00
<b>29 = Teilergebnis</b> (= Zeilen 26, 27, 28)	<b>-381.143,07</b>	<b>-473.176,00</b>	<b>0,00</b>	<b>-507.505,25</b>	<b>-34.329,25</b>	<b>0,00</b>
30 - Globaler Minderaufwand	0,00	0,00	0,00	0,00	0,00	0,00
<b>31 = Jahresergebnis nach Abzug Globaler Minderaufwand</b> (= Zeilen 30 und 31)	<b>-381.143,07</b>	<b>-473.176,00</b>	<b>0,00</b>	<b>-507.505,25</b>	<b>-34.329,25</b>	<b>0,00</b>

Produktber/Gesamt: P16		Monatliche Werte: 12/2021			BAB-Version: 79	
Bezeichnung: Allgemeine Finanzwirtschaft		Aufgelaufene Werte: 01/2021 - 12/2021			Auswertungswährung: EUR	
Verantwortlicher:		Ansicht: Spalten individuell				
Ertrags- und Aufwandsarten	Ergebnis des Vorjahres	Fortgeschriebener Ansatz des Haushaltsjahres	davon Ermächtigungsübertragungen aus dem Vorjahr	Ist-Ergebnis des Haushaltsjahres	Vergleich Ansatz/Ist (Sp. 4 / Sp. 2)	Ermächtigungsübertragungen in das Folgejahr
	1	2	3	4	5	6
1 Steuern und ähnliche Abgaben	0,00	0,00	0,00	0,00	0,00	0,00
2 + Zuwendungen und allgemeine Umlagen	496.525,00	481.825,00	0,00	497.550,00	15.725,00	0,00
3 + Sonstige Transfererträge	0,00	0,00	0,00	0,00	0,00	0,00
4 + Öffentlich-rechtliche Leistungsentgelte	0,00	0,00	0,00	0,00	0,00	0,00
5 + Privatrechtliche Leistungsentgelte	0,00	0,00	0,00	0,00	0,00	0,00
6 + Kostenerstattungen und Kostenumlagen	0,00	0,00	0,00	0,00	0,00	0,00
7 + Sonstige ordentliche Erträge	0,00	0,00	0,00	0,00	0,00	0,00
8 + Aktivierte Eigenleistungen	0,00	0,00	0,00	0,00	0,00	0,00
9 +/- Bestandsveränderungen	0,00	0,00	0,00	0,00	0,00	0,00
<b>10 = Ordentliche Erträge</b>	<b>496.525,00</b>	<b>481.825,00</b>	<b>0,00</b>	<b>497.550,00</b>	<b>15.725,00</b>	<b>0,00</b>
11 - Personalaufwendungen	0,00	0,00	0,00	0,00	0,00	0,00
12 - Versorgungsaufwendungen	0,00	0,00	0,00	0,00	0,00	0,00
13 - Aufwendungen für Sach- und Dienstleistungen	0,00	0,00	0,00	0,00	0,00	0,00
14 - Bilanzielle Abschreibungen	0,00	0,00	0,00	0,00	0,00	0,00
15 - Transferaufwendungen	0,00	0,00	0,00	0,00	0,00	0,00
16 - Sonstige ordentliche Aufwendungen	0,00	0,00	0,00	0,00	0,00	0,00
<b>17 = Ordentliche Aufwendungen</b>	<b>0,00</b>	<b>0,00</b>	<b>0,00</b>	<b>0,00</b>	<b>0,00</b>	<b>0,00</b>
<b>18 = Ordentliches Ergebnis</b> (= Zeilen 10 und 17)	<b>496.525,00</b>	<b>481.825,00</b>	<b>0,00</b>	<b>497.550,00</b>	<b>15.725,00</b>	<b>0,00</b>
19 + Finanzerträge	96,29	0,00	0,00	2,51	2,51	0,00
20 - Zinsen und sonstige Finanzaufwendungen	3.307,91	2.394,00	0,00	2.393,64	-0,36	0,00
<b>21 = Finanzergebnis</b> (= Zeilen 19 und 20)	<b>-3.211,62</b>	<b>-2.394,00</b>	<b>0,00</b>	<b>-2.391,13</b>	<b>2,87</b>	<b>0,00</b>
<b>22 = Ergebnis der laufenden Verwaltungstätigkeit</b> (= Zeilen 18 und 21)	<b>493.313,38</b>	<b>479.431,00</b>	<b>0,00</b>	<b>495.158,87</b>	<b>15.727,87</b>	<b>0,00</b>
23 + Außerordentliche Erträge	0,00	0,00	0,00	0,00	0,00	0,00
24 - Außerordentliche Aufwendungen	0,00	0,00	0,00	0,00	0,00	0,00
<b>25 = Außerordentliches Ergebnis</b> (= Zeilen 23 und 24)	<b>0,00</b>	<b>0,00</b>	<b>0,00</b>	<b>0,00</b>	<b>0,00</b>	<b>0,00</b>
<b>26 = Ergebnis - vor Berücksichtigung der internen Leistungsbeziehungen -</b> (= Zeilen 22 und 25)	<b>493.313,38</b>	<b>479.431,00</b>	<b>0,00</b>	<b>495.158,87</b>	<b>15.727,87</b>	<b>0,00</b>
27 + Erträge aus internen Leistungsbeziehungen	0,00	0,00	0,00	0,00	0,00	0,00
28 - Aufwendungen aus internen Leistungsbeziehungen	0,00	0,00	0,00	0,00	0,00	0,00
<b>29 = Teilergebnis</b> (= Zeilen 26, 27, 28)	<b>493.313,38</b>	<b>479.431,00</b>	<b>0,00</b>	<b>495.158,87</b>	<b>15.727,87</b>	<b>0,00</b>
30 - Globaler Minderaufwand	0,00	0,00	0,00	0,00	0,00	0,00
<b>31 = Jahresergebnis nach Abzug Globaler Minderaufwand</b> (= Zeilen 30 und 31)	<b>493.313,38</b>	<b>479.431,00</b>	<b>0,00</b>	<b>495.158,87</b>	<b>15.727,87</b>	<b>0,00</b>



Produktber/Gesamt: <b>P90</b>		Monatliche Werte: <b>12/2021</b>			BAB-Version: <b>79</b>	
Bezeichnung: <b>Fremdproj.Durchlauf</b>		Aufgelaufene Werte: <b>01/2021 - 12/2021</b>			Auswertungswährung: <b>EUR</b>	
Verantwortlicher:		Ansicht: <b>Spalten individuell</b>				
Ertrags- und Aufwandsarten	Ergebnis des Vorjahres	Fortgeschriebener Ansatz des Haushaltsjahres	davon Ermächtigungsübertragungen aus dem Vorjahr	Ist-Ergebnis des Haushaltsjahres	Vergleich Ansatz/Ist (Sp. 4 / Sp. 2)	Ermächtigungsübertragungen in das Folgejahr
	1	2	3	4	5	6
1 Steuern und ähnliche Abgaben	0,00	0,00	0,00	0,00	0,00	0,00
2 + Zuwendungen und allgemeine Umlagen	0,00	0,00	0,00	0,00	0,00	0,00
3 + Sonstige Transfererträge	0,00	0,00	0,00	0,00	0,00	0,00
4 + Öffentlich-rechtliche Leistungsentgelte	0,00	0,00	0,00	0,00	0,00	0,00
5 + Privatrechtliche Leistungsentgelte	0,00	0,00	0,00	0,00	0,00	0,00
6 + Kostenerstattungen und Kostenumlagen	0,00	0,00	0,00	0,00	0,00	0,00
7 + Sonstige ordentliche Erträge	0,00	0,00	0,00	0,00	0,00	0,00
8 + Aktivierte Eigenleistungen	0,00	0,00	0,00	0,00	0,00	0,00
9 +/- Bestandsveränderungen	0,00	0,00	0,00	0,00	0,00	0,00
<b>10 = Ordentliche Erträge</b>	<b>0,00</b>	<b>0,00</b>	<b>0,00</b>	<b>0,00</b>	<b>0,00</b>	<b>0,00</b>
11 - Personalaufwendungen	0,00	0,00	0,00	0,00	0,00	0,00
12 - Versorgungsaufwendungen	0,00	0,00	0,00	0,00	0,00	0,00
13 - Aufwendungen für Sach- und Dienstleistungen	0,00	0,00	0,00	0,00	0,00	0,00
14 - Bilanzielle Abschreibungen	0,00	0,00	0,00	0,00	0,00	0,00
15 - Transferaufwendungen	0,00	0,00	0,00	0,00	0,00	0,00
16 - Sonstige ordentliche Aufwendungen	0,00	0,00	0,00	0,00	0,00	0,00
<b>17 = Ordentliche Aufwendungen</b>	<b>0,00</b>	<b>0,00</b>	<b>0,00</b>	<b>0,00</b>	<b>0,00</b>	<b>0,00</b>
<b>18 = Ordentliches Ergebnis</b> (= Zeilen 10 und 17)	<b>0,00</b>	<b>0,00</b>	<b>0,00</b>	<b>0,00</b>	<b>0,00</b>	<b>0,00</b>
19 + Finanzerträge	0,00	0,00	0,00	0,00	0,00	0,00
20 - Zinsen und sonstige Finanzaufwendungen	0,00	0,00	0,00	0,00	0,00	0,00
<b>21 = Finanzergebnis</b> (= Zeilen 19 und 20)	<b>0,00</b>	<b>0,00</b>	<b>0,00</b>	<b>0,00</b>	<b>0,00</b>	<b>0,00</b>
<b>22 = Ergebnis der laufenden Verwaltungstätigkeit</b> (= Zeilen 18 und 21)	<b>0,00</b>	<b>0,00</b>	<b>0,00</b>	<b>0,00</b>	<b>0,00</b>	<b>0,00</b>
23 + Außerordentliche Erträge	0,00	0,00	0,00	0,00	0,00	0,00
24 - Außerordentliche Aufwendungen	0,00	0,00	0,00	0,00	0,00	0,00
<b>25 = Außerordentliches Ergebnis</b> (= Zeilen 23 und 24)	<b>0,00</b>	<b>0,00</b>	<b>0,00</b>	<b>0,00</b>	<b>0,00</b>	<b>0,00</b>
<b>26 = Ergebnis - vor Berücksichtigung der internen Leistungsbeziehungen -</b> (= Zeilen 22 und 25)	<b>0,00</b>	<b>0,00</b>	<b>0,00</b>	<b>0,00</b>	<b>0,00</b>	<b>0,00</b>
27 + Erträge aus internen Leistungsbeziehungen	0,00	0,00	0,00	0,00	0,00	0,00
28 - Aufwendungen aus internen Leistungsbeziehungen	0,00	0,00	0,00	0,00	0,00	0,00
<b>29 = Teilergebnis</b> (= Zeilen 26, 27, 28)	<b>0,00</b>	<b>0,00</b>	<b>0,00</b>	<b>0,00</b>	<b>0,00</b>	<b>0,00</b>
30 - Globaler Minderaufwand	0,00	0,00	0,00	0,00	0,00	0,00
<b>31 = Jahresergebnis nach Abzug Globaler Minderaufwand</b> (= Zeilen 30 und 31)	<b>0,00</b>	<b>0,00</b>	<b>0,00</b>	<b>0,00</b>	<b>0,00</b>	<b>0,00</b>

Produktber/Gesamt: P		Monatliche Werte: 12/2021			BAB-Version: 79	
Bezeichnung: Euregio Rhein-Waal		Aufgelaufene Werte: 01/2021 - 12/2021			Auswertungswährung: EUR	
Verantwortlicher:		Spalten individuell				
Ein- und Auszahlungsarten	Ergebnis des Vorjahres	Fortgeschriebener Ansatz des Haushaltsjahres	davon Ermächtigungsübertragungen aus dem Vorjahr	Ist-Ergebnis des Haushaltsjahres	Vergleich Ansatz/Ist (Sp. 4 J. Sp. 2)	Ermächtigungsübertragungen in das Folgejahr
	1	2	3	4	5	6
1 Steuern und ähnliche Abgaben	0,00	0,00	0,00	0,00	0,00	0,00
2 + Zuwendungen und allgemeine Umlagen	2.570.964,61	3.194.645,00	0,00	2.348.878,81	-845.766,19	0,00
3 + Sonstige Transfereinzahlungen	0,00	0,00	0,00	0,00	0,00	0,00
4 + Öffentlich-rechtliche Leistungsentgelte	0,00	0,00	0,00	0,00	0,00	0,00
5 + Privatrechtliche Leistungsentgelte	0,00	0,00	0,00	0,00	0,00	0,00
6 + Kostenerstattungen, Kostenumlagen	71.689,64	166.890,00	0,00	175.764,68	8.874,68	0,00
7 + Sonstige Einzahlungen	261.034,92	152.000,00	0,00	84.858,53	-67.141,47	0,00
8 + Zinsen und sonstige Finanzeinzahlungen	103,57	0,00	0,00	2,51	2,51	0,00
<b>9 = Einzahlungen aus laufender Verwaltungstätigkeit</b>	<b>2.903.792,74</b>	<b>3.513.535,00</b>	<b>0,00</b>	<b>2.609.504,53</b>	<b>-904.030,47</b>	<b>0,00</b>
10 - Personalauszahlungen	1.987.185,55	2.089.521,00	0,00	2.046.020,72	-43.500,28	0,00
11 - Versorgungsauszahlungen	0,00	0,00	0,00	0,00	0,00	0,00
12 - Auszahlungen für Sach- und Dienstleistungen	337.731,01	919.098,00	0,00	610.853,71	-308.244,29	0,00
13 - Zinsen und sonstige Finanzauszahlungen	9.213,25	6.778,00	0,00	14.204,74	7.426,74	0,00
14 - Transferauszahlungen	13.342,85	0,00	0,00	13.965,86	13.965,86	0,00
15 - Sonstige Auszahlungen	203.985,95	364.922,00	0,00	228.573,33	-136.348,67	0,00
<b>16 = Auszahlungen aus laufender Verwaltungstätigkeit</b>	<b>2.551.458,61</b>	<b>3.380.319,00</b>	<b>0,00</b>	<b>2.913.618,36</b>	<b>-466.700,64</b>	<b>0,00</b>
<b>17 = Saldo aus laufender Verwaltungstätigkeit (= Zeilen 9 und 16)</b>	<b>352.334,13</b>	<b>133.216,00</b>	<b>0,00</b>	<b>-304.113,83</b>	<b>-437.329,83</b>	<b>0,00</b>
18 + Zuwendungen für Investitionsmaßnahmen	0,00	0,00	0,00	0,00	0,00	0,00
19 + Einzahlungen aus der Veräußerung von Sachanlagen	0,00	0,00	0,00	0,00	0,00	0,00
20 + Einzahlungen aus der Veräußerung von Finanzanlagen	825.640,67	0,00	0,00	0,00	0,00	0,00
21 + Einzahlungen aus Beiträgen u.ä. Entgelten	0,00	0,00	0,00	0,00	0,00	0,00
22 + Sonstige Investitionseinzahlungen	0,00	0,00	0,00	0,00	0,00	0,00
<b>23 = Einzahlungen aus Investitionstätigkeit</b>	<b>825.640,67</b>	<b>0,00</b>	<b>0,00</b>	<b>0,00</b>	<b>0,00</b>	<b>0,00</b>
24 - Auszahlungen f. d. Erwerb v. Grundstücken u. Gebäuden	0,00	0,00	0,00	0,00	0,00	0,00
25 - Auszahlungen für Baumaßnahmen	0,00	0,00	0,00	0,00	0,00	0,00
26 - Auszahlungen f. d. Erwerb v. bewegl. Anlagevermögen	-31.313,67	0,00	0,00	-59.214,59	-59.214,59	0,00
27 - Auszahlungen für den Erwerb von Finanzanlagen	0,00	0,00	0,00	-1.500.000,00	-1.500.000,00	0,00
28 - Auszahlungen von aktivierbaren Zuwendungen	0,00	0,00	0,00	0,00	0,00	0,00
29 - Sonstige Investitionsauszahlungen	0,00	0,00	0,00	0,00	0,00	0,00
<b>30 = Auszahlungen aus Investitionstätigkeit</b>	<b>-31.313,67</b>	<b>0,00</b>	<b>0,00</b>	<b>-1.559.214,59</b>	<b>-1.559.214,59</b>	<b>0,00</b>
<b>31 = Saldo aus Investitionstätigkeit (= Zeilen 23 und 30)</b>	<b>794.327,00</b>	<b>0,00</b>	<b>0,00</b>	<b>-1.559.214,59</b>	<b>-1.559.214,59</b>	<b>0,00</b>
<b>32 = Finanzmittelüberschuss/-fehlbetrag (= Zeilen 17 und 31)</b>	<b>1.146.661,13</b>	<b>133.216,00</b>	<b>0,00</b>	<b>-1.863.328,42</b>	<b>-1.996.544,42</b>	<b>0,00</b>
33 + Aufnahme und Rückflüsse von Darlehen	0,00	0,00	0,00	0,00	0,00	0,00
34 + Aufnahme von Krediten zur Liquiditätssicherung	0,00	0,00	0,00	0,00	0,00	0,00
35 - Tilgung und Gewährung von Darlehen	19.912,09	20.528,00	0,00	20.826,36	298,36	0,00
36 - Tilgung von Krediten zur Liquiditätssicherung	0,00	0,00	0,00	0,00	0,00	0,00
<b>37 = Saldo aus Finanzierungstätigkeit</b>	<b>-19.912,09</b>	<b>-20.528,00</b>	<b>0,00</b>	<b>-20.826,36</b>	<b>-298,36</b>	<b>0,00</b>
<b>38 = Änderung des Bestandes an eigenen Finanzmitteln (= Zeilen 32 und 37)</b>	<b>1.126.749,04</b>	<b>112.688,00</b>	<b>0,00</b>	<b>-1.884.154,78</b>	<b>-1.996.842,78</b>	<b>0,00</b>
39 + Anfangsbestand an Finanzmitteln	2.545.001,24	2.603.679,24	0,00	3.671.750,28	1.068.071,04	0,00
40 + Veränderung des Bestandes an fremden Finanzmitteln	0,00	0,00	0,00	0,00	0,00	0,00
<b>41 = Liquide Mittel (= Zeilen 38, 39 und 40)</b>	<b>3.671.750,28</b>	<b>2.716.367,24</b>	<b>0,00</b>	<b>1.787.595,50</b>	<b>-928.771,74</b>	<b>0,00</b>

**TEILFINANZRECHNUNG**  
**A. Zahlungsnachweis**

Anlage I 3.

Produktber/Gesamt: <b>P01</b>		Monatliche Werte: <b>12/2021</b>			BAB-Version: <b>79</b>	
Bezeichnung: <b>Innere Verwaltung</b>		Aufgelaufene Werte: <b>01/2021 - 12/2021</b>			Auswertungswährung: <b>EUR</b>	
Verantwortlicher:		Ansicht: <b>Spalten individuell</b>				
Ein- und Auszahlungsarten	Ergebnis des Vorjahres	Fortge- schriebe- ner Ansatz des Haushalts- jahres	davon Ermäch- tigungs- übertra- gungen aus dem Vorjahr	Ist- Ergebnis des Haushalts- jahres	Vergleich Ansatz/Ist (Sp. 4 / Sp. 2)	Ermäch- tigungs- übertra- gungen in das Folgejahr
	1	2	3	4	5	6
<b>Laufende</b>						
<b>Verwaltungstätigkeit</b>						
1	0,00	0,00	0,00	0,00	0,00	0,00
2 +	2.102.164,61	2.712.820,00	0,00	1.823.603,81	-278.560,80	0,00
3 +	0,00	0,00	0,00	0,00	0,00	0,00
4 +	0,00	0,00	0,00	0,00	0,00	0,00
5 +	0,00	0,00	0,00	0,00	0,00	0,00
6 +	71.689,64	166.890,00	0,00	175.764,68	104.075,04	0,00
7 +	46.659,31	152.000,00	0,00	84.858,53	38.199,22	0,00
8 +	0,00	0,00	0,00	0,00	0,00	0,00
9 =	2.220.513,56	3.031.710,00	0,00	2.084.227,02	-136.286,54	0,00
10 -	1.987.185,55	2.089.521,00	0,00	2.046.020,72	-43.500,28	0,00
11 -	0,00	0,00	0,00	0,00	0,00	0,00
12 -	337.731,01	919.098,00	0,00	610.853,71	-308.244,29	0,00
13 -	5.905,34	4.384,00	0,00	11.811,10	7.427,10	0,00
14 -	13.342,85	0,00	0,00	13.965,86	13.965,86	0,00
15 -	203.985,95	364.922,00	0,00	219.104,34	-145.817,66	0,00
16 =	2.548.150,70	3.377.925,00	0,00	2.901.755,73	-476.169,27	0,00
<b>17 = Saldo aus laufender Verwaltungstätigkeit</b> (= Zeilen 9 und 16)	<b>-327.637,14</b>	<b>-346.215,00</b>	<b>0,00</b>	<b>-817.528,71</b>	<b>339.882,73</b>	<b>0,00</b>
<b>Investitionstätigkeit</b>						
Einzahlungen						
18 +	0,00	0,00	0,00	0,00	0,00	0,00
19 +	0,00	0,00	0,00	0,00	0,00	0,00
20 +	0,00	0,00	0,00	0,00	0,00	0,00
21 +	0,00	0,00	0,00	0,00	0,00	0,00
22 +	0,00	0,00	0,00	0,00	0,00	0,00
<b>23 Summe:</b> (invest. Einzahlungen)	<b>0,00</b>	<b>0,00</b>	<b>0,00</b>	<b>0,00</b>	<b>0,00</b>	<b>0,00</b>
Auszahlungen						
24 -	0,00	0,00	0,00	0,00	0,00	0,00
25 -	0,00	0,00	0,00	0,00	0,00	0,00
26 -	-31.313,67	0,00	0,00	-59.214,59	-59.214,59	0,00
27 -	0,00	0,00	0,00	0,00	0,00	0,00
28 -	0,00	0,00	0,00	0,00	0,00	0,00
29 -	0,00	0,00	0,00	0,00	0,00	0,00
<b>30 Summe:</b> (invest. Auszahlungen)	<b>-31.313,67</b>	<b>0,00</b>	<b>0,00</b>	<b>-59.214,59</b>	<b>-59.214,59</b>	<b>0,00</b>
<b>31 Saldo der Investitionstätigkeit</b> (Einzahlungen ./ Auszahlungen))	<b>-31.313,67</b>	<b>0,00</b>	<b>0,00</b>	<b>-59.214,59</b>	<b>-59.214,59</b>	<b>0,00</b>

**TEILFINANZRECHNUNG**  
**A. Zahlungsnachweis**

Anlage I 3.

Produktber/Gesamt: <b>P16</b>		Monatliche Werte: <b>12/2021</b>			BAB-Version: <b>79</b>	
Bezeichnung: <b>Allgemeine Finanzwirtschaft</b>		Aufgelaufene Werte: <b>01/2021 - 12/2021</b>			Auswertungswahrung: <b>EUR</b>	
Verantwortlicher:		Ansicht: <b>Spalten individuell</b>				
<b>Ein- und Auszahlungsarten</b>	<b>Ergebnis des Vorjahres</b>	<b>Fortgeschriebener Ansatz des Haushaltsjahres</b>	<b>davon Ermchtigungs- bertragungen aus dem Vorjahr</b>	<b>Ist-Ergebnis des Haushaltsjahres</b>	<b>Vergleich Ansatz/Ist (Sp. 4 ./ Sp. 2)</b>	<b>Ermchtigungs- bertragungen in das Folgejahr</b>
	<b>1</b>	<b>2</b>	<b>3</b>	<b>4</b>	<b>5</b>	<b>6</b>
<b>Laufende Verwaltungsttigkeit</b>						
1 Steuern und hnliche Abgaben	0,00	0,00	0,00	0,00	0,00	0,00
2 + Zuwendungen und allgemeine Umlagen	468.800,00	481.825,00	0,00	525.275,00	43.450,00	0,00
3 + Sonstige Transfereinzahlungen	0,00	0,00	0,00	0,00	0,00	0,00
4 + ffentlich-rechtliche Leistungsentgelte	0,00	0,00	0,00	0,00	0,00	0,00
5 + Privatrechtliche Leistungsentgelte	0,00	0,00	0,00	0,00	0,00	0,00
6 + Kostenerstattungen, Kostenumlagen	0,00	0,00	0,00	0,00	0,00	0,00
7 + Sonstige Einzahlungen	0,00	0,00	0,00	0,00	0,00	0,00
8 + Zinsen und sonstige Finanzeinzahlungen	103,57	0,00	0,00	2,51	2,51	0,00
<b>9 = Einzahlungen aus laufender Verwaltungsttigkeit</b>	<b>468.903,57</b>	<b>481.825,00</b>	<b>0,00</b>	<b>525.277,51</b>	<b>43.452,51</b>	<b>0,00</b>
10 - Personalauszahlungen	0,00	0,00	0,00	0,00	0,00	0,00
11 - Versorgungsauszahlungen	0,00	0,00	0,00	0,00	0,00	0,00
12 - Auszahlungen fr Sach- und Dienstleistungen	0,00	0,00	0,00	0,00	0,00	0,00
13 - Zinsen und sonstige Finanzauszahlungen	3.307,91	2.394,00	0,00	2.393,64	-0,36	0,00
14 - Transferauszahlungen	0,00	0,00	0,00	0,00	0,00	0,00
15 - Sonstige Auszahlungen	0,00	0,00	0,00	0,00	0,00	0,00
<b>16 = Auszahlungen aus laufender Verwaltungsttigkeit</b>	<b>3.307,91</b>	<b>2.394,00</b>	<b>0,00</b>	<b>2.393,64</b>	<b>-0,36</b>	<b>0,00</b>
<b>17 = Saldo aus laufender Verwaltungsttigkeit</b> (= Zeilen 9 und 16)	<b>465.595,66</b>	<b>479.431,00</b>	<b>0,00</b>	<b>522.883,87</b>	<b>43.452,87</b>	<b>0,00</b>
<b>Investitionsttigkeit</b>						
<b>Einzahlungen</b>						
18 + aus Zuwendungen fr Investitionsmanahmen	0,00	0,00	0,00	0,00	0,00	0,00
19 + aus der Veruerung von Sachanlagen	0,00	0,00	0,00	0,00	0,00	0,00
20 + aus der Veruerung von Finanzanlagen	825.640,67	0,00	0,00	0,00	0,00	0,00
21 + aus Beitrgen u.. Entgelten	0,00	0,00	0,00	0,00	0,00	0,00
22 + Sonstige Investitionseinzahlungen	0,00	0,00	0,00	0,00	0,00	0,00
<b>23 Summe:</b> (invest. Einzahlungen)	<b>825.640,67</b>	<b>0,00</b>	<b>0,00</b>	<b>0,00</b>	<b>0,00</b>	<b>0,00</b>
<b>Auszahlungen</b>						
24 - fr den Erwerb von Grundstcken und Gebuden	0,00	0,00	0,00	0,00	0,00	0,00
25 - fr Baumanahmen	0,00	0,00	0,00	0,00	0,00	0,00
26 - fr den Erwerb von beweglichem Anlagevermgen	0,00	0,00	0,00	0,00	0,00	0,00
27 - fr den Erwerb von Finanzanlagen	0,00	0,00	0,00	-1.500.000,00	-1.500.000,00	0,00
28 - von aktivierbaren Zuwendungen	0,00	0,00	0,00	0,00	0,00	0,00
29 - Sonstige Investitionsauszahlungen	0,00	0,00	0,00	0,00	0,00	0,00
<b>30 Summe:</b> (invest. Auszahlungen)	<b>0,00</b>	<b>0,00</b>	<b>0,00</b>	<b>-1.500.000,00</b>	<b>-1.500.000,00</b>	<b>0,00</b>
<b>31 Saldo der Investitionsttigkeit</b> (Einzahlungen ./ Auszahlungen)	<b>825.640,67</b>	<b>0,00</b>	<b>0,00</b>	<b>-1.500.000,00</b>	<b>-1.500.000,00</b>	<b>0,00</b>

**TEILFINANZRECHNUNG**  
**A. Zahlungsnachweis**

Anlage I 3.

Produktber/Gesamt: <b>P90</b>		Monatliche Werte: <b>12/2021</b>			BAB-Version: <b>79</b>	
Bezeichnung: <b>Fremdproj.Durchlauf</b>		Aufgelaufene Werte: <b>01/2021 - 12/2021</b>			Auswertungswährung: <b>EUR</b>	
Verantwortlicher:		Ansicht: <b>Spalten individuell</b>				
Ein- und Auszahlungsarten	Ergebnis des Vorjahres	Fortge- schriebe- ner Ansatz des Haushalts- jahres	davon Ermäch- tigungs- übertra- gungen aus dem Vorjahr	Ist- Ergebnis des Haushalts- jahres	Vergleich Ansatz/Ist (Sp. 4 J. Sp. 2)	Ermäch- tigungs- übertra- gungen in das Folgejahr
	1	2	3	4	5	6
<b>Laufende</b>						
<b>Verwaltungstätigkeit</b>						
1 Steuern und ähnliche Abgaben	0,00	0,00	0,00	0,00	0,00	0,00
2 + Zuwendungen und allgemeine Umlagen	0,00	0,00	0,00	0,00	0,00	0,00
3 + Sonstige Transfereinzahlungen	0,00	0,00	0,00	0,00	0,00	0,00
4 + Öffentlich-rechtliche Leistungsentgelte	0,00	0,00	0,00	0,00	0,00	0,00
5 + Privatrechtliche Leistungsentgelte	0,00	0,00	0,00	0,00	0,00	0,00
6 + Kostenerstattungen, Kostenumlagen	0,00	0,00	0,00	0,00	0,00	0,00
7 + Sonstige Einzahlungen	214.375,61	0,00	0,00	0,00	0,00	0,00
8 + Zinsen und sonstige Finanzeinzahlungen	0,00	0,00	0,00	0,00	0,00	0,00
<b>9 = Einzahlungen aus laufender Verwaltungstätigkeit</b>	<b>214.375,61</b>	<b>0,00</b>	<b>0,00</b>	<b>0,00</b>	<b>0,00</b>	<b>0,00</b>
10 - Personalauszahlungen	0,00	0,00	0,00	0,00	0,00	0,00
11 - Versorgungsauszahlungen	0,00	0,00	0,00	0,00	0,00	0,00
12 - Auszahlungen für Sach- und Dienstleistungen	0,00	0,00	0,00	0,00	0,00	0,00
13 - Zinsen und sonstige Finanzauszahlungen	0,00	0,00	0,00	0,00	0,00	0,00
14 - Transferauszahlungen	0,00	0,00	0,00	0,00	0,00	0,00
15 - Sonstige Auszahlungen	0,00	0,00	0,00	9.468,99	9.468,99	0,00
<b>16 = Auszahlungen aus laufender Verwaltungstätigkeit</b>	<b>0,00</b>	<b>0,00</b>	<b>0,00</b>	<b>9.468,99</b>	<b>9.468,99</b>	<b>0,00</b>
<b>17 = Saldo aus laufender Verwaltungstätigkeit</b> (= Zeilen 9 und 16)	<b>214.375,61</b>	<b>0,00</b>	<b>0,00</b>	<b>-9.468,99</b>	<b>-9.468,99</b>	<b>0,00</b>
<b>Investitionstätigkeit</b>						
<b>Einzahlungen</b>						
18 + aus Zuwendungen für Investitionsmaßnahmen	0,00	0,00	0,00	0,00	0,00	0,00
19 + aus der Veräußerung von Sachanlagen	0,00	0,00	0,00	0,00	0,00	0,00
20 + aus der Veräußerung von Finanzanlagen	0,00	0,00	0,00	0,00	0,00	0,00
21 + aus Beiträgen u.ä. Entgelten	0,00	0,00	0,00	0,00	0,00	0,00
22 + Sonstige Investitionseinzahlungen	0,00	0,00	0,00	0,00	0,00	0,00
<b>23 Summe:</b> (invest. Einzahlungen)	<b>0,00</b>	<b>0,00</b>	<b>0,00</b>	<b>0,00</b>	<b>0,00</b>	<b>0,00</b>
<b>Auszahlungen</b>						
24 - für den Erwerb von Grundstücken und Gebäuden	0,00	0,00	0,00	0,00	0,00	0,00
25 - für Baumaßnahmen	0,00	0,00	0,00	0,00	0,00	0,00
26 - für den Erwerb von beweglichem Anlagevermögen	0,00	0,00	0,00	0,00	0,00	0,00
27 - für den Erwerb von Finanzanlagen	0,00	0,00	0,00	0,00	0,00	0,00
28 - von aktivierbaren Zuwendungen	0,00	0,00	0,00	0,00	0,00	0,00
29 - Sonstige Investitionsauszahlungen	0,00	0,00	0,00	0,00	0,00	0,00
<b>30 Summe:</b> (invest. Auszahlungen)	<b>0,00</b>	<b>0,00</b>	<b>0,00</b>	<b>0,00</b>	<b>0,00</b>	<b>0,00</b>
<b>31 Saldo der Investitionstätigkeit</b> (Einzahlungen ./. Auszahlungen))	<b>0,00</b>	<b>0,00</b>	<b>0,00</b>	<b>0,00</b>	<b>0,00</b>	<b>0,00</b>

**TEILFINANZRECHNUNG**  
**B. Nachweis einzelner Investitionsmaßnahmen**

Anlage I 3.

Produktber/Gesamt: <b>P01</b>		Monatliche Werte: <b>12/2021</b>			BAB-Version: <b>79</b>	
Bezeichnung: <b>Innere Verwaltung</b>		Aufgelaufene Werte: <b>01/2021 - 12/2021</b>			Auswertungswährung: <b>EUR</b>	
Verantwortlicher:		Ansicht: <b>Spalten individuell</b>				
Investitionsmaßnahmen	Ergebnis des Vorjahres	Fortge- schriebe- ner Ansatz des Haushalts- jahres	davon Ermäch- tigungs- übertra- gungen aus dem Vorjahr	Ist- Ergebnis des Haushalts- jahres	Vergleich Ansatz/Ist (Sp. 4 J. Sp. 2)	Ermäch- tigungs- übertra- gungen in das Folgejahr
	1	2	3	4	5	6
<b>Investitionsmaßnahmen oberhalb der festgesetzten Wertgrenzen</b>						
<b>Maßnahme:</b>						
+ Einzahlungen aus Investitionszuwendungen	0,00	0,00	0,00	0,00	0,00	0,00
- Auszahlungen für den Erwerb von Grundstücken und Gebäuden	0,00	0,00	0,00	0,00	0,00	0,00
- Auszahlungen für Baumaßnahmen	0,00	0,00	0,00	0,00	0,00	0,00
<b>Saldo:</b> (Einzahlungen ./ Auszahlungen)	0,00	0,00	0,00	0,00	0,00	0,00
<b>Weitere Maßnahmen:</b>	0,00	0,00	0,00	0,00	0,00	0,00
<b>Investitionsmaßnahmen unterhalb der festgesetzten Wertgrenzen</b>						
Summe der investiven Einzahlungen	0,00	0,00	0,00	0,00	0,00	0,00
Summe der investiven Auszahlungen	0,00	0,00	0,00	0,00	0,00	0,00
<b>Saldo:</b> (Einzahlungen ./ Auszahlungen)	0,00	0,00	0,00	0,00	0,00	0,00

**TEILFINANZRECHNUNG**  
**B. Nachweis einzelner Investitionsmaßnahmen**

Anlage I 3.

Produktber/Gesamt: <b>P16</b>		Monatliche Werte: <b>12/2021</b>			BAB-Version: <b>79</b>	
Bezeichnung: <b>Allgemeine Finanzwirtschaft</b>		Aufgelaufene Werte: <b>01/2021 - 12/2021</b>			Auswertungswährung: <b>EUR</b>	
Verantwortlicher:		Ansicht: <b>Spalten individuell</b>				
Investitionsmaßnahmen	Ergebnis des Vorjahres	Fortge- schriebe- ner Ansatz des Haushalts- jahres	davon Ermäch- tigungs- übertra- gungen aus dem Vorjahr	Ist- Ergebnis des Haushalts- jahres	Vergleich Ansatz/Ist (Sp. 4 J. Sp. 2)	Ermäch- tigungs- übertra- gungen in das Folgejahr
	1	2	3	4	5	6
<b>Investitionsmaßnahmen oberhalb der festgesetzten Wertgrenzen</b>						
<b>Maßnahme:</b>						
+ Einzahlungen aus Investitionszuwendungen	0,00	0,00	0,00	0,00	0,00	0,00
- Auszahlungen für den Erwerb von Grundstücken und Gebäuden	0,00	0,00	0,00	0,00	0,00	0,00
- Auszahlungen für Baumaßnahmen	0,00	0,00	0,00	0,00	0,00	0,00
<b>Saldo:</b> (Einzahlungen ./ Auszahlungen)	0,00	0,00	0,00	0,00	0,00	0,00
<b>Weitere Maßnahmen:</b>	0,00	0,00	0,00	0,00	0,00	0,00
<b>Investitionsmaßnahmen unterhalb der festgesetzten Wertgrenzen</b>						
Summe der investiven Einzahlungen	0,00	0,00	0,00	0,00	0,00	0,00
Summe der investiven Auszahlungen	0,00	0,00	0,00	0,00	0,00	0,00
<b>Saldo:</b> (Einzahlungen ./ Auszahlungen)	0,00	0,00	0,00	0,00	0,00	0,00

**TEILFINANZRECHNUNG**  
**B. Nachweis einzelner Investitionsmaßnahmen**

Anlage I 3.

Produktber/Gesamt: <b>P90</b>		Monatliche Werte: <b>12/2021</b>			BAB-Version: <b>79</b>	
Bezeichnung: <b>Fremdproj.Durchlauf</b>		Aufgelaufene Werte: <b>01/2021 - 12/2021</b>			Auswertungswährung: <b>EUR</b>	
Verantwortlicher:		Ansicht: <b>Spalten individuell</b>				
Investitionsmaßnahmen	Ergebnis des Vorjahres	Fortge- schriebe- ner Ansatz des Haushalts- jahres	davon Ermäch- tigungs- übertra- gungen aus dem Vorjahr	Ist- Ergebnis des Haushalts- jahres	Vergleich Ansatz/Ist (Sp. 4 J. Sp. 2)	Ermäch- tigungs- übertra- gungen in das Folgejahr
	1	2	3	4	5	6
<b>Investitionsmaßnahmen oberhalb der festgesetzten Wertgrenzen</b>						
<b>Maßnahme:</b>						
+ Einzahlungen aus Investitionszuwendungen	0,00	0,00	0,00	0,00	0,00	0,00
- Auszahlungen für den Erwerb von Grundstücken und Gebäuden	0,00	0,00	0,00	0,00	0,00	0,00
- Auszahlungen für Baumaßnahmen	0,00	0,00	0,00	0,00	0,00	0,00
<b>Saldo:</b> (Einzahlungen ./ Auszahlungen)	0,00	0,00	0,00	0,00	0,00	0,00
<b>Weitere Maßnahmen:</b>	0,00	0,00	0,00	0,00	0,00	0,00
<b>Investitionsmaßnahmen unterhalb der festgesetzten Wertgrenzen</b>						
Summe der investiven Einzahlungen	0,00	0,00	0,00	0,00	0,00	0,00
Summe der investiven Auszahlungen	0,00	0,00	0,00	0,00	0,00	0,00
<b>Saldo:</b> (Einzahlungen ./ Auszahlungen)	0,00	0,00	0,00	0,00	0,00	0,00



## **A n h a n g** zum Jahresabschluss 2021 der E u r e g i o Rhein-Waal in Kleve

### I. Allgemeine Angaben

Die Euregio Rhein-Waal, nachfolgend Euregio genannt, ist als öffentlich-rechtlicher Zweckverband gem. § 8 des Gesetzes über kommunale Gemeinschaftsarbeit (GkG), zuletzt geändert durch Gesetz vom 14.04.2020 (GV NRW S.218b) an das kommunale Haushaltsrecht des Landes NRW gebunden.

Der vorliegende Jahresabschluss zum 31. Dezember 2021 wurde unter Berücksichtigung der einschlägigen Vorschriften der Gemeindeordnung NRW (GO NRW) in der Fassung vom 14.07.1994, zuletzt geändert am 29.09.2020 (GV NRW. S.916), sowie des Gesetzes zur Einführung des Neuen Kommunalen Finanzmanagements für Gemeinden im Land NRW (Kommunales Finanzmanagementgesetz NRW – NKFEFG NRW) vom 16.11.2004 zuletzt geändert durch GO-Reformgesetz vom 09.10.2007,(GV.NRW.S. 380) und der Verordnung über das Haushaltswesen der Gemeinden im Land NRW (KomHVO NRW) vom 16.11.2004, zuletzt geändert durch Gesetz vom 12.12.2018 und der Verordnung vom 30.10.2020 (GV.NRW.S. 1049), sowie das erste Gesetz zur Weiterentwicklung des Neuen kommunalen Finanzmanagements für Gemeinden und Gemeindeverbände im Land Nordrhein-Westfalen (2. NKF-Weiterentwicklungsgesetz-NKFWG vom 11.04.2019 GV.NRW. S. 202) erstellt.

Die Form der Darstellung des Jahresabschlusses entspricht in Gliederung und Bezeichnung den Vorschriften der KomHVO NRW. Die folgenden Erläuterungen umfassen die Angaben, die zur Erhöhung des Verständnisses der Empfänger/Leser für Bilanz, Ergebnis- und Finanzrechnung beitragen sollen.

### II. Bilanzierungs- und Bewertungsmethoden

Für die Erstellung des Jahresabschlusses waren die nachfolgenden Bilanzierungs- und Bewertungsmethoden maßgebend.

### III. Erläuterungen zur Bilanz

#### **Aktiva**

##### **Anlagevermögen**

Vermögensgegenstände werden zu Anschaffungs- bzw. Herstellungskosten bilanziert und, soweit abnutzbar, planmäßig linear entsprechend der betriebsgewöhnlichen Nutzungsdauer (bgND) abgeschrieben. Gemäß § 36 Abs. 3 KomHVO NRW werden Güter, die Anschaffungskosten bis zu 800,00 € ohne Umsatzsteuer nicht überschreiten, im Jahr der Anschaffung sofort abgeschrieben. Ein entsprechender Anlagenabgang wird unterstellt.

Für die Bemessung und Ausgestaltung der Nutzungsdauer der Vermögensgegenstände wurde die NKF – Rahmentabelle der Gesamtnutzungsdauer für kommunale Vermögensgegenstände gem. § 36 Abs. 4 KomHVO NRW zugrunde gelegt. Innerhalb des dort vorgegebenen Rahmens erfolgt die Bestimmung der betriebsgewöhnlichen Nutzungsdauer unter Berücksichtigung der Stetigkeit für gleichartige Vermögensgegenstände.

Die Entwicklung des Anlagevermögens wird in dem als Anlage beigefügten Anlagespiegel gem. § 46 KomHVO NRW dargestellt.

##### **Umlaufvermögen**

###### Forderungen und sonstige Vermögensgegenstände

Forderungen und sonstige Vermögensgegenstände sind grundsätzlich zum Nennwert bewertet. Soweit notwendig, wird risikobehafteten Posten durch Bildung angemessener Einzelwertberichtigung bzw. Abschreibung auf einen niedrigeren Wert Rechnung getragen.

Bei den ausgewiesenen Forderungen handelt es sich überwiegend um beantragte Zuschüsse aus Mittelabrufen für diverse Projekte gegenüber öffentlich-rechtlichen Zuschussgebern.

Die Darstellung erfolgt in dem als Anlage beigefügten Forderungsspiegel gem. § 47 KomHVO NRW.

Der Jahresüberschuss 2020 in Höhe von 112.170,31 € wurde in voller Höhe der Ausgleichsrücklage zugeführt. Zum 31.12.2021 beträgt diese 790.620,68 €.

## Passiva

### Eigenkapital

	<u>Allgemeine Rücklage</u>	<u>Ausgleichsrücklage</u>
31.12.2019	972.104,58 €	485.980,90 €
31.12.2020	972.103,58 €	678.450,37 €
31.12.2021	972.038,58 €	790.620,68 €
<b>Jahresfehlbetrag 2021</b>		<b>12.346,38 €</b>

### Abgang und Veräußerung von Vermögensgegenständen

Gemäß § 44 Abs. 3 KomHVO NRW sind Erträge und Aufwendungen aus dem Abgang und der Veräußerung von Vermögensgegenständen nach § 90 Abs. 3 Satz 1 GO NRW sowie aus Wertveränderungen von Finanzanlagen unmittelbar mit der allgemeinen Rücklage zu verrechnen. Unter Berücksichtigung aller Abgänge aus Vermögensgegenständen wurden für das Jahr 2021 65,00 € mit der allgemeinen Rücklage verrechnet.

Hierbei handelt es sich um Restbuchwerte von 65 Gegenständen aus dem Anlagevermögen.

Inventar Nr.	Gegenstand	Buchverlust/Buchgewinn
142	2 Schreibtische mit Verbindungsstücken Voko	- 1,00 €
265	Schreibtisch Voko mit Verbindung	- 1,00 €
277	Schreibtisch Voko mit Verbindung	- 1,00 €
630	Fujitsu Esprimo P400 Microtower	- 1,00 €
631	Fujitsu Esprimo P400 Microtower	- 1,00 €
634	Fujitsu Esprimo P400 Microtower	- 1,00 €
635	acer LCD Monitor B243 HL	- 1,00 €
636	acer LCD Monitor B243 HL	- 1,00 €
637	acer LCD Monitor B243 HL	- 1,00 €
638	Fujitsu Esprimo P400 Microtower	- 1,00 €
644	Monitor BenQ BL2400PT	- 1,00 €
645	Monitor BenQ BL2400PT	- 1,00 €
646	Monitor BenQ Q2450HM	- 1,00 €
647	Monitor BenQ Q2450HM	- 1,00 €
649	Fujitsu Esprimo P400 Microtower	- 1,00 €
651	Fujitsu Esprimo P400 Microtower	- 1,00 €
652	Monitor LG W2442PE	- 1,00 €
653	Monitor LG W2442PE	- 1,00 €
654	Monitor LG W2442PE	- 1,00 €
655	Monitor LG W2442PE	- 1,00 €
656	Monitor LG W2442PE	- 1,00 €
657	Monitor LG W2442PE	- 1,00 €
658	Monitor LG W2442PE	- 1,00 €
659	Monitor LG W2442PE	- 1,00 €
660	Monitor LG W2442PE	- 1,00 €
661	Monitor LG W2442PE	- 1,00 €

662	Monitor LG W2442PE	- 1,00 €
663	Monitor LG W2442PE	- 1,00 €
664	Monitor LG W2442PE	- 1,00 €
665	Monitor LG W2442PE	- 1,00 €
666	Monitor LG W2442PE	- 1,00 €
668	Fujitsu Esprimo P400 Microtower	- 1,00 €
673	Esprimo P420 PC	- 1,00 €
674	Esprimo P420 PC	- 1,00 €
675	Esprimo P420 PC	- 1,00 €
677	Fujitsu Esprimo P420	- 1,00 €
678	Fujitsu Esprimo P420	- 1,00 €
679	Fujitsu Esprimo P420	- 1,00 €
680	Fujitsu Esprimo P420	- 1,00 €
681	Fujitsu Esprimo P420	- 1,00 €
682	Iiyama ProLite Monitor	- 1,00 €
688	Fujitsu Esprimo P420	- 1,00 €
699	BenQ GL24060HM	- 1,00 €
700	Fujitsu Esprimo P420	- 1,00 €
701	Fujitsu Esprimo P420 + Einweisung	- 1,00 €
702	Fujitsu Esprimo P420	- 1,00 €
712	Fujitsu Esprimo P420	- 1,00 €
713	Fujitsu Esprimo P420	- 1,00 €
714	Fujitsu Esprimo P420	- 1,00 €
715	Fujitsu Esprimo P420	- 1,00 €
716	Fujitsu Esprimo P420	- 1,00 €
717	Fujitsu Esprimo P420	- 1,00 €
718	Fujitsu Esprimo P420	- 1,00 €
721	Acer CB280HKbmjdprr Monitor	- 1,00 €
724	Acer B246HLYmdr Monitor	- 1,00 €
761	Fujitsu Esprimo P556	- 1,00 €
762	Fujitsu Esprimo P556	- 1,00 €
763	Fujitsu Esprimo P556	- 1,00 €
764	Fujitsu Esprimo P556	- 1,00 €
765	Fujitsu Esprimo P556	- 1,00 €
766	Fujitsu Esprimo P556	- 1,00 €
767	Fujitsu Esprimo P556	- 1,00 €
774	Fujitsu Esprimo P556	- 1,00 €
779	Laien Defibrillator Telefunken FA1	- 1,00 €
780	Laien Defibrillator Telefunken FA1	- 1,00 €

### Sonderposten für Zuwendungen

Die Bildung gem. § 44 Abs. 5 KomHVO NRW erfolgte erstmals zum 31.12.2005.

Die Fortschreibung auf den 31.12.2021 erfolgt durch Zuführung in Höhe der Zuschüsse für Investitionszuwendungen und Auflösung entsprechend der Abnutzung der bezuschussten abnutzbaren Vermögensgegenstände. Aufwandszuwendungen werden periodisch ertragswirksam erfasst.

### Rückstellungen

Der Ansatz beinhaltet Rückstellungen gem. § 37 Abs. 3, 4 und 5 KomHVO NRW gemäß nachstehender Aufgliederung:

Verpflichtungsgrund	31.12.2020	Inanspruchnahme	Auflösung	Zuführung	31.12.2021	Restlaufzeit
Instandhaltung	57.000,00 €	- €	- €	- €	57.000,00 €	Bis 1 Jahr
Urlaubsverpflichtung	143.666,81 €	143.666,81 €	- €	166.215,62 €	166.215,62 €	Bis 1 Jahr
Geleistete Überstunden	28.374,54 €	28.374,54 €	- €	31.550,46 €	31.550,46 €	Bis 1 Jahr
Jahresabschlussprüfung	10.000,00 €	10.000,00 €	- €	10.000,00 €	10.000,00 €	Bis 1 Jahr
Verrechnung pauschale Personalkosten	532.025,48 €	- €	- €	- €	532.025,40 €	1-5 Jahre
Verrechnungsdefizit Rahmenprojekte	5.218,97 €	- €	- €	13.896,04 €	19.115,01 €	1-5 Jahre
Prüfkosten First Level Control	18.459,95 €	17.172,33 €	1.287,62 €	15.566,31 €	15.566,31 €	Bis 1 Jahr
laufende Prüfungen	- €	- €	- €	- €	- €	Bis 1 Jahr
Gesamt:	794.745,75 €	199.213,68 €	1.287,62 €	237.228,43 €	831.472,88 €	

Die Instandhaltungsrückstellungen gliedern sich wie folgt:

Instandhaltungsrückstellungen:	57.000,00 €
Instandsetzung Treppen	12.000,00 €
Instandhaltung Gartensaal	4.000,00 €
Lüftungsanlage Gartensaal	35.000,00 €
Instandhaltung Archivräume	6.000,00 €

Die Fördergrundsätze bezüglich der Personalkosten und Gemeinkosten wurden für das INTERREG V A Programm dahingehend geändert, dass die Bemessung und Erstattung sämtlicher Lohn- und Gehaltskosten pauschal pro Stunde gemäß dem Stundensatz, der vorab für den jeweiligen Mitarbeiter festgelegten Leistungsgruppe erfolgt. Dadurch kann für die Euregio Rhein-Waal im Bereich der INTERREG V A Projekte eine Finanzierungslücke bei den Projekten entstehen.

Die momentane Überzahlung der Personalkosten wird als Personalkostenrückstellung gebildet und entsprechend dem Bedarf bis Ende der Projektlaufzeit von INTERREG V A in 2022 in Anspruch genommen bzw. aufgelöst.

Das „Rahmenprojekt Priorität II“ (People to People) ist finanztechnisch so geplant, dass die Unterprojekte die Finanzierung der beim Lead-Partner anfallenden Koordinationskosten mit decken. Werden die Unterprojekte, aus finanztechnischer Sicht, nicht entsprechend der Planung ausgeführt, besteht keine Kostendeckung bei den Koordinationskosten. Für das Jahr 2021 wurde zur Sicherheit in Höhe der nicht gedeckten Kosten gem. § 37 Abs. 5 Gemeindehaushaltsverordnung eine Rückstellung für das evtl. Verrechnungsdefizit gebildet.

Für die Umsetzung der FLC (First Level Control) ist die Verwaltungsbehörde verantwortlich. Mit den Programmpartnern wurde jedoch vereinbart, dass die anfallenden FLC-Aufgaben von den vier öffentlich-rechtlichen Zweckverbänden entlang der deutsch-niederländischen Grenze mit jeweils unabhängigen FLC-Einheiten und einer Koordinierungsstelle beim Gemeinsamen INTERREG-Sekretariat umgesetzt werden sollen. Die im Rahmen der First Level Control anfallenden Kosten sind durch die Projekte selbst zu tragen. Für die Euregio Rhein-Waal entstanden im Jahr 2021 bereits Prüfkosten in Höhe von 15.566,31 €, die jedoch noch nicht in Rechnung gestellt wurden. Hierfür wurden ebenfalls Rückstellungen in entsprechender Höhe gebildet.

## **Verbindlichkeiten**

Die Verbindlichkeiten beinhalten den Rückzahlungsbetrag des Darlehens an den Kreis Kleve sowie die Verbindlichkeiten aus Lieferungen und Leistungen und die sonstigen Verbindlichkeiten.

Die Darstellung erfolgt in dem als Anlage beigefügten Verbindlichkeiten Spiegel gem. § 48 KomHVO NRW.

### IV. Erläuterung zur Ergebnisrechnung

Die Ergebnisrechnung der Euregio schließt mit einem Jahresfehlbetrag von 12.346,38 €. Damit hat sich das Jahresergebnis im Vergleich zum Vorjahr um 124.516,69 € verschlechtert.

Die Erträge stellen sich gegenüber dem Vorjahr wie folgt dar:

<b>Ordentliche Erträge</b>	<b>2020</b>	<b>2021</b>	<b>Veränderung</b>
	€	€	€
Zuwendungen und allgemeine Umlagen	2.611.998,71	2.807.489,11	195.490,40
+ Kostenerstattungen und Kostenumlagen	158.910,25	154.948,56	- 3.961,69
+ Sonstige ordentliche Erträge	50.336,75	48.660,35	- 1.676,40
= Ordentliche Erträge	2.821.245,71	3.011.098,02	189.852,31
+ Finanzerträge	96,29	2,51	- 93,78
Gesamterträge	2.821.342,00	3.011.100,53	189.758,53

Die Erhöhung der Zuwendungen und allgemeinen Umlagen um 195.490,40 € begründet sich dadurch, dass einige Projektaktivitäten die im Jahr 2020, bedingt durch die Corona Pandemie nicht stattfinden konnten, im Haushaltsjahr 2021 nachgeholt werden konnten.

Die Kostenerstattungen und Kostenumlagen sind im Vergleich zum Vorjahr um 3.961,69 € gesunken. Dies resultiert aus der Kostenerstattung für die First Level Control, wo ab Oktober 2021 eine Teilzeitstelle unbesetzt war.

Die sonstigen ordentlichen Erträge sind gegenüber dem Vorjahr um 1.676,40 € gesunken. Dies ist auf eine geringere Auflösung von Rückstellungen zurückzuführen.

Die Aufwendungen stellen sich gegenüber dem Vorjahr wie folgt dar:

<b>Ordentliche Aufwendungen</b>	<b>2020</b>	<b>2021</b>	<b>Veränderung</b>
	€	€	€
Personalaufwendungen	1.992.203,08	2.069.594,50	77.391,42
+ Aufwendungen für Sach-			
Dienstleistungen	340.109,88	554.498,47	214.388,59
+ Bilanzielle Abschreibungen	89.021,67	74.241,65	-14.780,02
+ Transferaufwendungen	79.376,04	91.840,35	12.464,31
+ Sonstige ordentliche Aufwendungen	199.347,90	219.067,20	19.719,30
= Ordentliche Aufwendungen	2.700.058,57	3.009.242,17	309.183,60
+ Zinsen und sonstige			
Finanzaufwendungen	9.113,12	14.204,74	5.091,62
Gesamtaufwendungen	2.709.171,69	3.023.446,91	314.275,22

Der Anstieg der Personalaufwendungen ist insbesondere darauf zurückzuführen, dass in 2021 ein Mitarbeiter seine Teilzeitbeschäftigung in eine Vollzeitbeschäftigung umgewandelt hat und eine Stelle durch die Neubesetzung einige Monate zur Einarbeitung doppelt besetzt war. Des Weiteren handelt es sich um tarifliche Erhöhungen.

Die Veränderung der Aufwendungen für Sach- und Dienstleistungen resultiert aus den Folgen der Einholung des Defizites aus dem Vorjahr aufgrund der Corona Pandemie. Hierbei handelte es sich insbesondere um Renovierungsarbeiten sowie Aufwendungen Dritter für Research-Analysen und weiteren Marketingausgaben.

Die Bilanziellen Abschreibungen haben sich im Vergleich zum Vorjahr um 14.780,02 € verringert. Dies ist auf im Vorjahr vollständig abgeschriebene Büro- und Geschäftsausstattung zurückzuführen, dadurch fielen im Haushaltsjahr 2021 weniger Abschreibungen an.

Unter die Transferaufwendungen fallen die Zuschüsse für laufende Projekte. Diese haben sich in 2021 um 12.464,31 € erhöht. Diese Erhöhung erfolgt für Euregio eigene Projekte zu denen die Euregio einen Eigenanteil leistet.

Unter den sonstigen ordentlichen Aufwendungen sind insbesondere die Geschäftsaufwendungen zu nennen. Der Anstieg im Vergleich zum Vorjahr ist insbesondere auf angefallene Beratungstätigkeit im Zusammenhang mit der Vorbereitung des Programms INTERREG VI A zurückzuführen.

Die Zinsen und sonstige Finanzaufwendungen stiegen im Vergleich zum Vorjahr um 5.091,62 € aufgrund der durch die Banken erhobenen Negativzinsen/Verwahrgelder.

#### V. Erläuterung zur Finanzrechnung

Die Finanzrechnung schließt im Jahr 2021 mit einem Bestand an liquiden Mitteln in Höhe von 1.787.595,50 €.

	<b>31.12.2020</b>	<b>31.12.2021</b>	<b>Veränderung</b>
	€	€	€
Saldo aus laufender Verwaltungstätigkeit	352.334,13	- 304.113,83	- 656.447,96
Saldo aus Investitionstätigkeit	794.327,00	-1.559.214,59	2.353.541,59
Saldo aus Finanzierungstätigkeit	- 19.912,09	- 20.826,36	- 914,27
Änderung des Bestandes an eigenen Finanzmitteln	1.126.749,04	-1.884.154,78	3.010.903,82
Anfangsbestand an Finanzmitteln	2.545.001,24	3.671.750,28	1.126.749,04
Änderung des Bestandes an fremden Finanzmitteln	0,00	0,00	0,00
Liquide Mittel	<u>3.671.750,28</u>	<u>1.787.595,50</u>	<u>1.884.154,78</u>

Im Anhang sind nach § 45 KomHVO NRW die Ein- und Auszahlungen aus der Investitionstätigkeit zu erläutern.

Der Saldo aus der Investitionstätigkeit ergibt sich aus der Anlage eines Sparkassenbriefes in Höhe von 1.500.000,00 €.

Auszahlungen aus der Investitionstätigkeit haben für den Erwerb von beweglichem Anlagevermögen in Höhe von 59.214,59 € stattgefunden. Hierbei handelt es sich im Wesentlichen um den Erwerb von EDV Software und Hardware sowie geringwertigen Wirtschaftsgütern.

Der Saldo aus der Finanzierungstätigkeit ergibt sich lediglich aus der Tilgung eines Annuitätendarlehens des Kreis Kleve i. H. v. 20.826,36 €. In 2021 wurden keine weiteren Kredite zur Liquiditätssicherung aufgenommen.

Damit verringern sich die Liquiden Mittel der Euregio im Vergleich zum Vorjahr um 1.884.154,78 €

#### V. Sonstige Angaben

Ein Gleichstellungsplan gem. § 5 des Gesetzes zur Gleichstellung von Frauen und Männern für das Land NRW liegt im Entwurf vor. Dieser soll im Laufe dieses Jahres vom Vertretungsorgan der Euregio Rhein-Waal beschlossen werden.

Es bestehen keine Verpflichtungen aus Leasingverträgen.

Im Jahr 2021 hatte die Euregio Rhein-Waal keine wesentlichen Corona bedingten Schäden aufzuweisen. Eine diesbezügliche Aktivierung hat daher nicht stattgefunden.

Der Mietvertrag mit dem Kreis Kleve über das Gebäude Haus Schmithausen läuft ab dem 01.05.2013 für die Dauer von 23 Jahren, wonach die Euregio Rhein-Waal sich verpflichtet, einen monatlichen Mietzins in Höhe von 833,33 € zu zahlen.

Mit dem Mietvertrag verpflichtet sich die Euregio Rhein-Waal ebenfalls Teile der anfallenden Instandhaltungskosten sowie die Kosten für laufende Schönheitsreparaturen zu zahlen.



Geschäftsführer  
Stellv. Geschäftsführer  
Mitarbeiterzahl  
Organe

Herr Sjaak Kamps  
Herr Andreas Kochs  
33 Angestellte  
**Euregiorat**, bestehend aus 149 Vertretern der  
Mitgliedsgemeinden

#### Mitglieder des Vorstandes der Euregio Rhein-Waal

- |                              |   |
|------------------------------|---|
| 1. Thomas Ahls               | Vorsitzender (Bürgermeister Alpen)  |
| 2. Hubert Bruls              | stellv. Vorsitzender (Bürgermeister Nijmegen)   |
| 3. Agnes Schaap              | Vorstandsmitglied und Vorsitzende des<br>Ausschusses für Finanzen und Projekte<br>(Bürgermeisterin Renkum)  |
| 4. Dr. Stefan Dietzfelbinger | Vorstandsmitglied und Vorsitzender des<br>Ausschusses für Wirtschaft (Hauptgeschäftsführer<br>der Niederrheinischen Industrie- und Handelskammer<br>Duisburg-Wesel-Kleve) |
| 5.                           | zur Zeit nicht besetzt  |
| 6. Sören Link                | Vorstandsmitglied (Oberbürgermeister Duisburg)  |
| 7. Peter Hinze               | Vorstandsmitglied (Bürgermeister Emmerich)  |
| 8. Rene Verhulst             | Vorstandsmitglied (Bürgermeister Ede)   |

#### Anlagen

Anlagespiegel  
Forderungsspiegel  
Verbindlichkeitspiegel  
Eigenkapitalspiegel

Kleve, den 24. März 2022



Sjaak Kamps  
Geschäftsführer

## Anlagenspiegel zum 31.12.2021

Anlagevermögen	Anschaffungs- und Herstellungskosten					Abschreibungen und Zuschreibungen					Buchwert	
	Stand am 01.01. des Haushaltsjahres	Zugänge	Abgänge	Umbuchungen im Haushaltsjahr	Stand am 31.12. des Haushaltsjahres	Kumulierte Abschreibungen zum 31.12. des Vorjahres	Abschreibungen im Haushaltsjahr	Zuschreibungen im Haushaltsjahr	Abgänge Abschreibungen im Haushaltsjahr	Kumulierte Abschreibungen zum 31.12. des Haushaltsjahres	am 31.12. des Haushaltsjahres	am 31.12. des Vorjahres
	EUR	EUR	EUR	EUR	EUR	EUR	EUR	EUR	EUR	EUR	EUR	EUR
		+	-	+/-			-	+	+/-	-		
<b>1. Immaterielle Vermögensgegenstände</b>	32.767,84	0,00	1.167,87	0,00	31.599,97	30.403,84	352,00	0,00	-1.165,87	29.589,97	2.010,00	2.364,00
<b>2. Sachanlagen</b>	1.963.269,10	59.214,59	52.618,34	0,00	1.969.865,35	1.218.248,10	73.179,59	0,00	-52.555,34	1.238.872,35	730.993,00	745.021,00
2.1 Unbebaute Grundstücke und grundstücksgleiche Rechte	963,00	0,00	0,00	0,00	963,00	496,00	31,00	0,00	0,00	527,00	436,00	467,00
2.1.1 Grünflächen												
2.1.2 Ackerland												
2.1.3 Wald, Forsten												
2.1.4 Sonstige unbebaute Grundstücke	963,00	0,00	0,00	0,00	963,00	496,00	31,00	0,00	0,00	527,00	436,00	467,00
2.2 Bebaute Grundstücke und grundstücksgleiche Rechte												
2.2.1 Kindertageseinrichtungen												
2.2.2 Schulen												
2.2.3 Wohnbauten												
2.2.4 Sonstige Dienst-, Geschäfts- und Betriebsgebäude												
2.3 Infrastrukturvermögen												
2.3.1 Grund und Boden des Infrastrukturvermögens												
2.3.2 Brücken und Tunnel												
2.3.3 Gleisanlagen mit Streckenausrüstung und Sicherheitsanlagen												
2.3.4 Entwässerungs- und Abwasserbeseitigungsanlagen												
2.3.5 Straßennetz mit Wegen, Plätzen und Verkehrslenkungsanlagen												
2.3.6 Sonstige Bauten des Infrastrukturvermögens												
2.4 Bauten auf fremdem Grund und Boden	1.404.924,37	0,00	0,00	0,00	1.404.924,37	689.214,37	41.253,00	0,00	0,00	730.467,37	674.457,00	715.710,00
2.5 Kunstgegenstände, Kulturdenkmäler												
2.6 Maschinen und technische Anlagen												
2.7 Betriebs- und Geschäftsausstattung	557.381,73	59.214,59	52.618,34	0,00	563.977,98	528.537,73	31.895,59	0,00	-52.555,34	507.877,98	56.100,00	28.844,00
2.8 Geleistete Anzahlungen, Anlagen im Bau												
<b>3. Finanzanlagen</b>	0,00	1.500.000,00	0,00	0,00	1.500.000,00	0,00	0,00	0,00	0,00	0,00	1.500.000,00	0,00
3.1 Anteile an verbundenen Unternehmen												
3.2 Beteiligungen												
3.3 Sondervermögen												
3.4 Wertpapiere des Anlagevermögens	0,00	1.500.000,00	0,00	0,00	1.500.000,00	0,00	0,00	0,00	0,00	0,00	1.500.000,00	0,00
3.5 Ausleihungen												
3.5.1 an verbundene Unternehmen												
3.5.2 an Beteiligungen												
3.5.3 an Sondervermögen												
3.5.4 Sonstige Ausleihungen												
<b>Summen</b>	1.996.036,94	1.559.214,59	53.786,21	0,00	3.501.465,32	1.248.651,94	73.531,59	0,00	-53.721,21	1.268.462,32	2.233.003,00	747.385,00

**Forderungsspiegel**  
31.12.2021

Art der Forderungen	Gesamtbetrag des Haushaltsjahres	mit einer Restlaufzeit von			Gesamtbetrag des Vorjahres
		bis zu 1 Jahr	1 bis 5 Jahre	mehr als 5 Jahre	
	EUR	EUR	EUR	EUR	EUR
<b>1. Öffentlich-rechtliche Forderungen und Forderungen aus Transferleistungen</b>	<b>964.852,30</b>	<b>964.852,30</b>	<b>0,00</b>	<b>0,00</b>	<b>720.701,82</b>
1.1 Gebühren					
1.2 Beiträge					
1.3 Steuern					
1.4 Forderungen aus Transferleistungen					
1.5. Sonstige öffentlich-rechtliche Forderung	964.852,30	964.852,30	0,00	0,00	720.701,82
<b>2. Privatrechtliche Forderungen</b>					
2.1 gegenüber dem privaten Bereich					
2.2 gegenüber dem öffentlichen Bereich					
2.3 gegen verbundene Unternehmen					
2.4 gegen Beteiligungen					
2.5 gegen Sondervermögen					
<b>Summe aller Forderungen</b>	<b>964.852,30</b>	<b>964.852,30</b>	<b>0,00</b>	<b>0,00</b>	<b>720.701,82</b>

**Verbindlichkeitspiegel**  
31.12.2021

Euregio Rhein-Waal  
47533 Kleve

Anlage I 4. 3

Art der Verbindlichkeiten	Gesamtbetrag des Haushaltsjahres	mit einer Restlaufzeit von			Gesamtbetrag des Vorjahres
		bis zu 1 Jahr	1 bis 5 Jahre	mehr als 5 Jahre	
	EUR	EUR	EUR	EUR	EUR
	1	2	3	4	5
<b>1. Anleihen</b>					
<b>2. Verbindlichkeiten aus Krediten für Investitionen</b>	37.045,13	21.782,61	15.262,52		57.871,49
2.1 von verbundenen Unternehmen					
2.2 von Beteiligungen					
2.3 von Sondervermögen					
2.4 vom öffentlichen Bereich					
2.4.1 vom Bund					
2.4.2 vom Land					
2.4.3 von Gemeinden (GV)					
2.4.4 von Zweckverbänden					
2.4.5 vom sonstigen öffentlichen Bereich	37.045,13	21.782,61	15.262,52		57.871,49
2.4.6 von sonstigen öffentlichen Sonderrechnungen					
2.5 vom privaten Kreditmarkt					
2.5.1 von Banken und Kreditinstituten					
2.5.2 von übrigen Kreditgebern					
<b>3. Verbindlichkeiten aus Krediten zur Liquiditätssicherung</b>					
3.1 vom öffentlichen Bereich					
3.2 vom privaten Kreditmarkt					
<b>4. Verbindlichkeiten aus Vorgängen, die Kreditaufnahmen wirtschaftlich gleichkommen</b>					
<b>5. Verbindlichkeiten aus Lieferungen und Leistungen</b>	93.296,26	93.296,26			54.525,20
<b>6. Verbindlichkeiten aus Transferleistungen</b>					
<b>7. Sonstige Verbindlichkeiten</b>	1.773.391,02	1.773.391,02			1.895.297,27
<b>8. Summe aller Verbindlichkeiten</b>	1.903.732,41	1.888.469,89	15.262,52		2.007.693,96
Nachrichtlich anzugeben:					
<i>Es bestehen keine Haftungsverhältnisse aus der Bestellung von Sicherheiten.</i>					

## Eigenkapitalspiegel zum 31.12.2021

Bezeichnung	Bestand zum 31.12. des Vorjahres <sup>2</sup>	Verrechnung des Vorjahres- ergebnisses	Verrechnung mit der allgemeinen Rücklage nach § 44 Abs. 3 KomHVO im Haushaltsjahr <sup>3</sup>	Veränderungen der Sonderrücklage	Jahresergebnis des Haushaltsjahres (vor Beschluss über Ergebnisverwend.)	Bestand zum 31.12. des Haushaltsjahres <sup>2</sup>
	EUR	EUR	EUR	EUR	EUR	EUR
1.1 Allgemeine Rücklage	972.103,58		-65,00			972.038,58
1.2 Sonderrücklagen						
1.3 Ausgleichsrücklage	678.450,37	112.170,31				790.620,68
1.4 Jahresüberschuss/-fehlbetrag	112.170,31	-112.170,31			-12.346,38	-12.346,38
1.5 Nicht durch Eigenkapital gedeckter Fehlbetrag (Gegenposten zu Aktiva) <sup>1</sup>						
<b>Summe Eigenkapital</b>	<b>1.762.724,26</b>	<b>0,00</b>	<b>-65,00</b>		<b>-12.346,38</b>	<b>1.750.312,88</b>
4. Nicht durch Eigenkapital gedeckter Fehlbetrag						

<sup>1</sup> Besteht ein negatives Eigenkapital, so sind die Positionen 1.1 bis 1.4 auszuweisen (auch negativ) und kumuliert über die Position 1.5 auszubuchen.

<sup>2</sup> Bestand vor Verrechnung des Jahresergebnisses

<sup>3</sup> Inkl. etwaiger Verrechnungen gem. § 44 Abs. 3 KomHVO.

### Nachrichtlich: Ergebnisverrechnungen der Vorjahre (§ 96 Abs. 1 Satz 3 GO NRW)

	3. Vorjahr	Vorvorjahr	Vorjahr	Saldo
Allgemeine Rücklage (+/-)				0,00
Ausgleichsrücklage (+/-)	-801,47	192.469,47	112.170,31	303.838,31
Summe	-801,47	192.469,47	112.170,31	303.838,31

## Lagebericht

### Euregio Rhein-Waal 2021

#### **Zielsetzung der Euregio Rhein-Waal**

Die Euregio Rhein-Waal ist seit ihrer Gründung im Jahr 1971 ein Beispiel für europäische Integration auf lokaler und regionaler Ebene. Die grenzüberschreitende Zusammenarbeit hat seitdem zusehends an Bedeutung gewonnen. Verbraucher und Unternehmen sind immer mobiler geworden und Absatzmärkte werden immer internationaler. Die gesellschaftliche und wirtschaftliche Verflechtung zwischen den Niederlanden und Deutschland ist intensiver denn je. War die Grenzlage früher ein Nachteil, so gilt sie seit dem Abbau der europäischen Binnengrenzen in zunehmendem Maße als Chance.

Darüber hinaus wirken sich auch globale Entwicklungen auf die Rhein-Waal-Region aus: Wohlstand ist nicht nur eine Frage des Geldes, sondern in zunehmendem Maße auch der Lebensqualität. Das Bewusstsein wächst, dass dem Wirtschaftswachstum Grenzen gesetzt sind. Nachhaltige Energie, nachhaltige Mobilität, aber auch die Nutzung regionaler und biologischer Erzeugnisse werden eine Selbstverständlichkeit. Außerdem spielen soziale Werte wie Engagement, Kontakt mit der Familie, Freunden und Nachbarn sowie die Selbstentfaltung eine immer wichtigere Rolle in unserer Gesellschaft. Die Euregio Rhein-Waal steht deshalb für „Grenzenlose Zusammenarbeit“. Aber die Euregio Rhein-Waal kann ihre Ziele nur durch die Unterstützung ihrer Mitglieder erreichen. Die Euregio Rhein-Waal ist ein deutsch-niederländischer Zweckverband mit 54 Mitgliedern.

Das Arbeitsgebiet der Euregio Rhein-Waal umfasst auf deutscher Seite die Kreise Kleve und Wesel sowie die Städte Duisburg und Düsseldorf und auf niederländischer Seite einen Großteil der Provinz Gelderland mit den Gebietsteilen Arnhem-Nijmegen, West-Veluwe, Teile der Region Achterhoek und Rivierenland, den nordöstlichen Teil der Provinz Nord-Brabant sowie den nördlichen Teil der Provinz Limburg. Die Euregio Rhein-Waal erstreckt sich heute über eine Fläche von 8.663 km<sup>2</sup>, in der rund 4,2 Mio. Menschen leben. Der Euregio Rhein-Waal sind in diesem Gebiet 30 niederländische und 20 deutsche Kommunen und Städte, die Kreise Kleve und Wesel, die Niederrheinische IHK und der Landschaftsverband Rheinland angeschlossen. Hauptanliegen der Euregio Rhein-Waal ist die Verbesserung und Intensivierung der grenzüberschreitenden Zusammenarbeit in Wirtschaft und Gesellschaft. Die Euregio Rhein-Waal bringt Partner zusammen, um gemeinsame Initiativen zu starten und dadurch Synergieeffekte zu nutzen. Im Arbeitsgebiet der Euregio Rhein-Waal ist ein großes Potenzial für eine starke wirtschaftliche und gesellschaftliche Entwicklung vorhanden. 300.000 Unternehmen, die gemeinsam 2 Millionen Arbeitsplätze bieten, sowie 14 Hochschulen und Universitäten mit gut 175.000 Studierenden und 54 ROC's und Berufskollegs.



## **Aktivitäten der Euregio Rhein-Waal**

Die Euregio Rhein-Waal ist verantwortlich für:

- die Ausführung der europäischen Förderprogramme INTERREG A, INTERREG Europe und EURES/EaSi/ESF.

Ein Schwerpunkt ist die Beratung und Unterstützung von Bürgern, Organisationen und Unternehmen bei deutsch-niederländischen Angelegenheiten, Kontakten und Aktivitäten. Hierzu wurde bei der Euregio Rhein-Waal ein GrenzInfopunkt eingerichtet.

Der GrenzInfopunkt ist die Anlaufstelle für jedermann aus Deutschland und den Niederlanden, der Fragen zu gesetzlichen Regelungen in Bezug auf Arbeit, Einkommen und soziale Sicherheit hat. Im Rahmen eines eindeutig abgestimmten Informationsangebotes entlang der deutsch-niederländischen Grenze werden Einwohner beider Länder unterstützt. Die Zielgruppe sind derzeitige, ehemalige und zukünftige Grenzgänger, die sich in Richtung des grenzüberschreitenden Arbeitsmarktes orientieren. Auch die Beratung von Arbeitgebern gehört zum Dienstleistungsangebot. Komplexere Sachverhalte können ebenfalls bearbeitet werden, da die Partnerorganisationen SVB, Rentenversicherung, UWV, Agentur für Arbeit, DBG und FNV ebenfalls vor Ort sind und die Fragen direkt beantworten können. Außerdem verfügt der GrenzInfopunkt bei der Euregio Rhein-Waal über ein Netzwerk nationaler Organisationen (wie Belastingdienst, Krankenkassen, Finanzamt etc.), deren Kapazitäten und Know-How genutzt werden können.

Um Unterschiede zwischen beiden Ländern abzubauen, stimmen die Mitglieder ihre Politik auf verschiedenen Gebieten ab, wie zum Beispiel im Bereich der Rettungsdienste und des Naturschutzes.

Soziale Kontakte zwischen Deutschen und Niederländern im Gebiet der Euregio Rhein-Waal sollen gefördert werden. Dies geschieht durch finanzielle Förderungen und Unterstützung von gemeinsamen Veranstaltungen auf den Gebieten von Schüleraustauschen, Sportveranstaltungen, kulturellen Begegnungen etc.

Die Euregio vertritt die Interessen der Grenzregion und ihrer Einwohner bei nationalen und europäischen Behörden.

Für das INTERREG-Programm Deutschland-Niederland ist gemäß Art. 14, Absatz 1 VO 1080/2006 ein Gemeinsames Technisches Sekretariat mit Sitz bei der Euregio Rhein-Waal eingerichtet worden (Gemeinsames INTERREG-Sekretariat, GIS), das sich um die Durchführung aller technisch-administrativen Aufgaben zur Programmabwicklung kümmert, sowie die Verwaltungsbehörde und gegebenenfalls die Prüfbehörde bei den administrativen Aufgaben unterstützt. Zusätzlich soll ein größeres Augenmerk auf die Effizienz- und Qualitätssicherung der Projekte innerhalb des Gesamtprogramms gelegt werden.



## Die Organisationsstruktur der Euregio Rhein-Waal

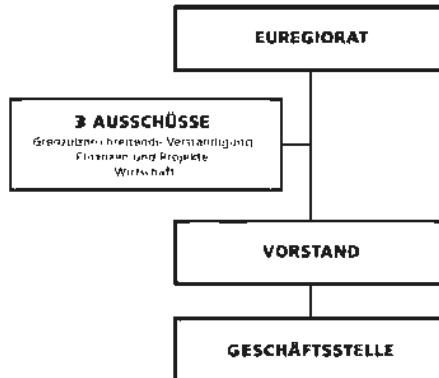

Die Organisationsstruktur der Euregio Rhein-Waal ist in der Zweckverbandssatzung festgelegt.

### Der Euregiorat

Der Euregiorat ist das wichtigste Organ der Euregio Rhein-Waal. Abhängig von der Größe der Mitgliedskommunen entsenden die Mitglieder 2 bis 4 Abgeordnete in den Euregiorat. Zurzeit besteht der Euregiorat aus 133 Abgeordneten Mitgliedern. Der Euregiorat wählt aus seiner Mitte für die Dauer von jeweils vier Jahren abwechselnd einen deutschen oder niederländischen Vorsitzenden und einen stellvertretenden Vorsitzenden. Der Euregiorat ist verantwortlich für alle Angelegenheiten, mit denen sich die Euregio Rhein-Waal beschäftigt, soweit die Zweckverbandssatzung nichts anderes bestimmt und kommt deshalb mindestens halbjährlich zusammen.

### Die Ausschüsse

Die Vorsitzenden der folgenden drei Ausschüsse der Euregio Rhein-Waal werden alle vier Jahre aus der Mitte des Euregiorates gewählt:

Ausschuss für Finanzen und Projekte

Ausschuss für Wirtschaft

Ausschuss für grenzüberschreitende Verständigung

Diese Ausschüsse beraten über Projekte und bereiten die Euregiorats-Beschlüsse als Empfehlung vor. Mitglieder der Ausschüsse sind Euregioratsmitglieder, Verwaltungsmitarbeiter der Mitgliedsorganisationen und Fachleute





mit beratender Funktion. Die Ausschüsse beraten u. a. über die Genehmigung von Projekten und über die Finanzen der Euregio Rhein-Waal.

### **Der Vorstand**

Der Vorstand der Euregio Rhein-Waal besteht aus acht Mitgliedern, die gemäß § 9 Ziffer 1 Abs. 2 der Zweckverbandssatzung alle vier Jahre aus der Mitte des Euregiorats neu gewählt werden. Er besteht aus folgenden Mitgliedern:

- dem Vorsitzenden der Euregio Rhein-Waal und seinem Stellvertreter, diese sind zugleich Vorsitzender und stellvertretender Vorsitzender des Vorstandes.
- den Vorsitzenden der drei Ausschüsse des Euregiorats.
- drei weiteren Abgeordneten des Euregiorats.

In den Euregioratsitzungen vom 25.11.2021, 26.11.2020 und 18.11.2018 wurden folgende Personen in den Vorstand der Euregio Rhein-Waal gewählt:

### **Mitglieder des Vorstandes der Euregio Rhein-Waal**

- |                              |  |
|------------------------------|--|
| 1. Thomas Ahls               | Vorsitzender (Bürgermeister Alpen)   |
| 2. Hubert Bruls              | stellv. Vorsitzender (Bürgermeister Nijmegen)  |
| 3. Peter Hinze               | Vorstandsmitglied (Bürgermeister Emmerich)   |
| 4. Dr. Stefan Dietzfelbinger | Vorstandsmitglied und Vorsitzender des Ausschusses für Wirtschaft (Hauptgeschäftsführer der Niederrheinischen Industrie- und Handelskammer Duisburg-Wesel-Kleve) |
| 5.                           | zur Zeit nicht besetzt   |
| 6. Sören Link                | Vorstandsmitglied (Oberbürgermeister Duisburg)   |
| 7. Agnes Schaap              | Vorstandsmitglied und Vorsitzende des Ausschusses für Finanzen und Projekte (Bürgermeisterin Renkum)   |
| 8. Rene Verhulst             | Vorstandsmitglied (Bürgermeister Ede)  |

### **Für die Vertretung des Ausschussvorsitzenden:**

- |                 |   |
|-----------------|---|
| stellv. Vorsitz | Vincent Bouma, Ratsmitglied Gemeinde Arnheim<br>Ausschusses für Finanzen und Projekte                     |
| stellv. Vorsitz | Ferdinand Böhmer, Bürgermeister Gemeinde Kranenburg<br>Ausschusses für grenzüberschreitende Verständigung |
| stellv. Vorsitz | Belinda Elfrink, Beigeordnete Gemeinde Zevenaar<br>Ausschusses für Wirtschaft                             |



### **Rechnungsprüfungsausschuss:**

Peter Driessen, Bürgermeister Gemeinde Bedburg-Hau ist bei den letzten Kommunalwahlen nicht wieder angetreten und Lex Roolvink, Bürgermeister Gemeente Grave ist in den vorzeitigen Ruhestand gegangen somit sind sie automatisch keine Mitglieder mehr im Rechnungsprüfungsausschuss. Als Nachfolger wurden in der Ratssitzung vom 25.11.2021 Herr Ulrich Knickrehm, Bürgermeister der Stadt Goch und Lucien van Riswijk Bürgermeister der Gemeinde Zevenaar benannt. Die weiteren Mitglieder sind:

Heiko Schmidt, Bürgermeister Gemeinde Sonsbeck

Manon Pelzer, Bürgermeisterin Gemeinde Bergen (L.)

### **Die Geschäftsstelle**

32 Mitarbeiter sind unter der Leitung des Geschäftsführers Herrn Sjaak Kamps im Dienst der Euregio Rhein-Waal. Zum 15.08.2021 wurde zudem eine Ausbildungsstelle für den Beruf Kauffrau/Kaufmann für Büromanagement besetzt.

Seit 1993 ist der Sitz der Geschäftsstelle im Haus Schmithausen in Kleve.

### **Die interne Kommunikation der Euregio Rhein-Waal**

Die interne Kommunikationsstruktur der Euregio Rhein-Waal besteht aus einem Geschäftsführer, Herrn Kamps, dem stellvertretenden Geschäftsführer, Herrn Kochs und den weiteren 31 Euregiomitarbeitern zuzüglich einer Auszubildenden.

### **Die Finanzen der Euregio Rhein Waal**

Die Mitglieder der Euregio Rhein-Waal leisten konform der Beitragssatzung einen jährlichen Beitrag zum Euregiohaushalt. Weiterhin zahlen das Land Nordrhein-Westfalen sowie die Provinzen Gelderland, Noord-Brabant und Limburg Finanzmittel an die Euregio. Zudem wurde im Jahre 2021 seitens des Landes NRW und der Provinz Gelderland ein Schülerwettbewerb gefördert, wozu 64.798,00 € extra bereitgestellt wurden. Dieser Schülerwettbewerb wird im Jahre 2022 weitergeführt.

### **Grenzinfopunkte**

Am 25. November 2019 hat das Ministerium für soziales und Arbeit beschlossen, die Grenzinfopunkte dauerhaft mit zu finanzieren. Ab dem Jahr 2019 wurde ein extra Beitrag in Höhe von 926.850,00 € geleistet, der für die Qualitätssicherung aller Grenzinfopunkte zur Verfügung gestellt wurde. Die Verwaltung dieses Betrages für alle Grenzinfopunkte erfolgt zentral durch die Euregio Rhein-Waal .



### Entwicklung der Personalkosten im Jahre 2021

Die Bruttopersonalkosten für das Jahr 2021 betragen insgesamt 2.069.594,50 € inklusive der Zuführung Rückstellungen für nicht genommenen Urlaub (25.724,73 €) und der Dienstaufwendungen sonstige Beschäftigte (2.006,67 €) Dies entspricht einer Erhöhung der Personalkosten gegenüber dem Vorjahr um ca. 3,88 %. Dieses resultiert daraus, dass eine Kollegin in Mutterschutz ging und frühzeitig eine Vertretung eingestellt wurde. Ein weiterer Kollege hat seine Arbeitszeit aufgrund der Nachfolge eines ausscheidenden Kollegen aufgestockt. Die Einarbeitungsphase wurde ein halbes Jahr gemeinsam durchgeführt. Des Weiteren ergibt sich die Personalkostenerhöhung aus den tariflichen Erhöhungen.

Die Personalaufwendungen entfielen auf folgende Projekte:

KISS ME	16.046,37 €
BRESE	38.546,45 €
EU Cycle	23.709,47 €
EURES	46.513,38 €
Geschäftsstelle ERW	404.176,16 €
Euregionaler Schülerwettbewerb	13.011,58 €
Euregio Forum	2.134,32 €
First Level Control	102.313,74 €
GIP Strukturell	199.443,98 €
Gemeinsames Interreg Sekretariat	462.247,12 €
Regionales Programmmanagement Interreg V A	495.634,91 €
Rahmenprojekt Priorität II (People to People)	172.284,31 €
Digipro/Enerpro	7.710,29 €
Grenzinfopunkt GIP	609,26 €
Zorg korter, sneler, beter	77.628,55 €
Euregionaler Mobilitätsplan	7.584,61 €



## Ordentliche Aufwendungen

Im Jahr 2021 fielen 939.647,67 € Sach- und Dienstleistungen (inkl. bilanzielle Abschreibungen und Transferaufwendungen) sowie sonstige ordentliche Aufwendungen an. Die Sach- und Dienstleistungen umfassen hauptsächlich Fremdleistungen, Heizung, Strom, Reparatur- und Instandhaltungskosten. Unter den sonstigen ordentlichen Aufwendungen werden Mieten, Prüfungskosten, Rechtsberatung, Reisekosten, EDV, Bürobedarf etc. abgebildet. Die Erhöhung resultiert aus mehreren erforderlichen strategischen Analysen bezüglich der Einreichung des Interreg VI A Programms bei der Europäischen Kommission.

Die Gesamtausgaben verteilen sich wie folgt auf die Projekte:

KISS ME	1.281,78 €
BRESE	30.540,32 €
EU Cycle	5.122,36 €
EURES	63.547,03 €
Geschäftsstelle ERW	253.745,27 €
Euregionaler Schülerwettbewerb	66.937,31 €
Euregio Forum	55.542,89 €
First Level Control	20.262,83 €
Gemeinsames Interreg Sekretariat	189.036,01 €
Regionales Programmmanagement Interreg V A	76.861,85 €
GIP Interreg	2.121,27 €
Rahmenprojekt Priorität II (People to People)	30.875,73 €
Digipro/Enerpro	1.974,66 €
Grenzinfopunkt GIP	92.964,91 €
Zorg korter, sneler, beter	13.602,44 €
Euregionaler Mobilitätsplan	35.231,01 €

Die bilanziellen Abschreibungen betragen im Jahr 2021 74.241,65 €, wobei hier die Abschreibungen für GWGs bis 800 € in Höhe von 22.426,60 € enthalten sind. Den bilanziellen Abschreibungen stehen 39.441,89 € Auflösungen von Sonderposten aus Zuwendungen gegenüber.



## Ordentliche Erträge

Unter den Zuwendungen und allgemeinen Umlagen fallen die Mitgliedsbeiträge, die institutionellen Zuwendungen, die Zuschüsse für Interreg V sowie Interreg Europe Projekte sowie die Zuschüsse für das Arbeitsmarktprogramm EURES/EaSi. Zuschüsse des Ministeries BZK für Aktivitäten und die Zuschüsse des Ministeries SZW für die strukturelle Förderung aller Grenzfunkte. Ebenfalls sind in den ordentlichen Erträgen die Kostenerstattungen für die First Level Control die Kostenerstattung für die Verwaltung der SZW Mittel sowie die sonstigen ordentlichen Erträge enthalten. Die internen Leistungsverrechnungen sind hier nicht enthalten.

Die im Jahre 2021 erhaltenen ordentlichen Erträge in Höhe von 3.011.098,02 € verteilen sich wie folgt:

Mitgliedsbeiträge der Körperschaften	497.550,00 €
Nutzungsentgelt Forum	2.436,75 €
Zuschüsse Interreg Europe	164.871,75 €
Zuschüsse Interreg VA EU	849.104,40 €
Zuschüsse Interreg VA NRW	277.373,41 €
Forumsbeiträge Gesundheitsfürsorge	20.000,00 €
Zuschüsse Interreg VA NL EZ	202.691,08 €
Zuschüsse Sonstige	124.786,62 €
Zuschüsse Interreg VA Provinz Brabant	31.264,66 €
Zuschüsse Interreg VA Provinz Limburg	1.824,48 €
Zuschüsse Interreg VA Provinz Gelderl.	50.476,55 €
Zuschüsse Institutionell Limburg	0,00 €
Zuschuss des Landes NRW für Aktivitäten	104.072,81 €
Zuschüsse GIP Rijksbijdrage Min. SZW	158.250,00 €
Zuschüsse GIP strukturell NRW	158.250,00 €
Zuschuss Ministerie BZK für Aktivitäten	15.000,00 €
Auflösung SoPo aus Zuwendungen	39.441,89 €
Zuschüsse Programm EURES	110.094,71 €
Kostenerstattung First Level Control	128.422,97 €
Kostener. Verwaltung Budget GIP Rijksb.	26.525,59 €
Vermischte Einnahmen	46.985,24 €
Auflös./Herabsetz. Rückstellungen	1.287,62 €
Periodenfremde Erträge	387,49 €



### **Kostenerstattungen aus Prüfdienstleistungen**

Die Programmpartner des Kooperationsprogramms Deutschland- Niederland haben sich für die Förderphase 2014-2022 darauf verständigt, ein zentrales System der sogenannten First Level Control (FLC) einzuführen, statt das bisherige System fortzuführen.

Ziel der Umstellung ist es, sowohl auf Programm- als auch auf Projektebene das Verfahren zu vereinfachen und die Fehlerquote und Kosten für die Projektbeteiligten zu reduzieren.

Gemäß den einschlägigen EU-Verordnungen VO (EU) 1303/2013 und VO (EU) 1299/2013 ist für die Umsetzung der FLC die Verwaltungsbehörde verantwortlich. Mit den Programmpartnern wurde vereinbart, dass die anfallenden FLC-Aufgaben von den vier öffentlich- rechtlichen Zweckverbänden entlang der deutsch-niederländischen Grenze mit jeweils unabhängigen FLC-Einheiten und einer Koordinierungsstelle beim Gemeinsamen INTERREG-Sekretariat umgesetzt werden sollen.

Die im Rahmen der First Level Control anfallenden Kosten sind durch die Projekte selbst zu tragen. Die angefallenen Kosten werden über die Bescheinigungsbehörde ausgezahlt. Die zentrale Abrechnung mit den Projekten erfolgt über die Ems Dollart Region.

Die Kostenerstattung für Prüfdienstleistungen für das Jahr 2021 betrug 128.422,97 €.

### **Finanzabrechnung GIP Rijksbijdrage**

Das Ministerie voor Sociale Zaken en Werkgelegenheid hat in den Jahren 2020 und 2021 einen einmaligen Zuschuss zur Bekanntmachung und Umsetzung aller Grenzüfopunkte entlang der deutsch/niederländischen Grenze gewährt. Die finanzielle Abwicklung dieses Zuschusses übernimmt die Euregio Rhein-Waal für alle Grenzüfopunkte. Hierfür erhält die Euregio Rhein-Waal einen Betrag in Höhe von 7,5 % des Gesamtzuschusses aufgeteilt auf 5 Jahre. Der jährliche Verwaltungskostenzuschuss beträgt 13.902,72 €. Zudem wurden im Jahr 2021 aus dem Zuschuss des Ministeriums für sociale zaken en werkgelegenheid Kosten in Höhe von 12.622,84 € erstattet.

Das Haushaltsjahr 2021 hat sich aufgrund der Corona Pandemie in den meisten Bereichen nicht konform der Planungen entwickelt.

Abweichungen werden wie folgt begründet:

Zuwendungen und allgemeine Umlagen:

Mittel der Interreg V A und Interreg EUROPE Projekte wurden nicht wie geplant zu 100 % ausgegeben, demnach wurden auch nicht die gesamt geplanten Beträge der Zuwendungen abgerufen.

Kostenerstattungen und Kostenumlagen:

Hierbei handelt es sich um die Erstattung der Kosten für die First Level Control und die Kosten für die finanzielle Verwaltung des Zuschusses des Ministeriums für soziale Angelegenheiten und Arbeit. Durch den internen Wechsel eines Mitarbeiters der FLC auf eine andere Stelle war eine teilzeitstelle bei der FLC für 4 Monate nicht besetzt.



#### Sonstige ordentliche Erträge:

Das Gemeinsame Interreg Sekretariat hat zusätzliche Finanzmittel vom Land NRW zur Durchführung mehrerer Aktivitäten erhalten, die jedoch durch die Pandemie teilweise nicht durchgeführt werden konnten. Dieses war in der Haushaltsplanung nicht vorhersehbar.

#### Personalaufwendungen:

Die Personalkostenerhöhungen resultieren daraus, dass eine Kollegin in Mutterschutz ging und frühzeitig eine Vertretung eingestellt wurde. Ein weiterer Kollege hat seine Arbeitszeit aufgrund der Nachfolge eines ausscheidenden Kollegen aufgestockt. Die Einarbeitungsphase wurde ein halbes Jahr gemeinsam durchgeführt. Des Weiteren ergibt sich die Personalkostenerhöhung aus den tariflichen Erhöhungen. Außerdem erfolgte keine weitere Zuführung zur Rückstellung für die Verlustabdeckung pauschaler Personalkosten.

#### Aufwendungen für Sach- und Dienstleistungen:

Da die Mittel im Projektbereich nicht zu 100 % wie geplant ausgegeben wurden, entsteht hier ebenfalls eine Abweichung, die im Zusammenhang mit den Zuwendungen und allgemeinen Umlagen zu sehen ist.

Zudem Arbeiten seit Mai 2021 ca. 50 % der Mitarbeiter/innen der Euregio Rhein-Waal im Homeoffice, so dass anfallende laufende Ausgaben, die für einen Bürobetrieb notwendig sind, nur anteilig angefallen sind.

Dies hat natürlich auch auf die Transferaufwendungen und die sonstigen ordentlichen Aufwendungen Einfluss.

Es war ein besonderes Jahr, in dem fast alle Interreg-Projekte von den Corona-Maßnahmen betroffen waren. Auch im Jahr 2021 wurde eine Umfrage durchgeführt, in der die Auswirkungen der Corona-Maßnahmen von allen Projekten abgefragt wurden. Die Auswertung zeigte, dass viele Treffen nicht stattfinden konnten, aber auch praktische Angelegenheiten sich verzögerten.

Bis zum Ende des Jahres hat sich die Corona-Situation für die Projekte nicht wesentlich verbessert. Sie wird noch einige Zeit einen großen Einfluss auf die Ausführung der Projekte haben. Es zeigt sich jedoch, dass die überwiegende Mehrheit der Projekte in leicht veränderter Form oder mit gewissen Änderungen weitergeführt werden können. Die regionalen Programmmanagements folgen den Projekten genau und stehen zur Verfügung, wenn spezifische Unterstützung benötigt wird.

Die Bilanz des Haushaltsjahres 2021 schließt per 31.12.2021 mit einer Bilanzsumme von 5.087.910,73 € ab.

Darin enthalten ist ein Jahresfehlbetrag in Höhe von 12.346,38 €.

Die Euregio Rhein Waal hat keine Schulden bei Kreditinstituten, jedoch wurde für den Eigenanteil zum Bau des Euregio-Forums eine Kreditverpflichtung gegenüber dem Kreis Kleve eingegangen.



### Mitglieder der Euregio Rhein-Waal

Alpen	Apeldoorn	Arnhem
Bedburg-Hau	Bergen	Berg en Dal
Beuningen	Boxmeer	Cuijk
Doesburg	Doetinchem	Duisburg
Düsseldorf	Druten	Duiven
Ede	Emmerich	Gennepe
Goch	Grave	Hamminkeln
Heumen	Hünxe	Kalkar
Kevelaer	Kleve	Kranenburg
Lingewaard	Mill en Sint Hubert	Moers
Montferland	Mook en Middelaar	Nijmegen
Oude IJsselstreek	Overbetuwe	Rees
Renkum	Rheden	Rheinberg
St. Anthonis	Sonsbeek	Udem
Wageningen	Weeze	Wesel
West Maas en Waal	Westervoort	Wijchen
Xanten	Zevenaar	Kreis Kleve
Kreis Wesel	Landschaftsverband Rheinland	Niederrheinische IHK Duisburg Wesel Kleve

Tabelle 3.1: Arbeitsgebiet der Euregio Rhein-Waal

### Finanzielle Arbeitsumgebung der Euregio Rhein-Waal

Die Euregio Rhein-Waal arbeitet im Rahmen von INTERREG A/B/C Interreg Europe und EURES/EaSi viel mit der EU in Brüssel zusammen. Die Programme, die die Euregio Rhein-Waal ausführt, werden zum großen Teil durch die EU in Brüssel finanziert. Auch die Provinzen Gelderland, Limburg, Brabant und das Länder Nordrhein-Westfalen (das Wirtschaftsministerium) und Niedersachsen (Staatskanzlei) sowie das Ministerium für Economische Zaken beteiligen sich finanziell am INTERREG Programm.





## **Die Programme der Euregio Rhein-Waal**

### **Operationelles Programm INTERREG V A**

Mit dem INTERREG V-Programm wird die Entwicklung der Zusammenarbeit der deutsch-niederländischen Grenzregionen fortgesetzt. Mit einer vereinfachten Struktur und einer Schwerpunktsetzung auf zwei Prioritäten wird die Innovationsstärke des Programmgebiets weiter erhöht und ein Beitrag zum Abbau der Barriere Wirkung der deutsch-niederländischen Grenze geleistet. Ein wichtiger Ausgangspunkt ist in diesem Zusammenhang das Erreichen konkreter und messbarer Ergebnisse.

#### **Programmgebiet**

Das Fördergebiet des INTERREG-Programms Deutschland-Niederland erstreckt sich von der Nordseeküste bis zum Niederrhein. Das sind etwa 460 km entlang der Grenzlinie. Die Erweiterung des Programmgebiets im Jahr 2014 bewirkt, dass noch mehr Möglichkeiten für eine Zusammenarbeit im Rahmen von INTERREG entstehen.

Das Programmgebiet umfasst Teile der deutschen Bundesländer Niedersachsen und Nordrhein-Westfalen und Gebiete der niederländischen Provinzen Friesland, Groningen, Drenthe, Flevoland, Overijssel, Gelderland, Noord-Brabant und Limburg.

Das Programm ist ursprünglich vorrangig auf die Gebiete gerichtet, die direkt an der deutsch-niederländischen Grenze liegen. Allerdings ist die Projekteinbindung von weiter entfernten Gebieten ebenfalls ohne weiteres möglich. In bestimmten Fällen dürfen auch außerhalb des Programmgebiets ansässige Partner teilnehmen, beispielsweise wenn bestimmte in Amsterdam oder Köln vorhandene Fachkenntnisse benötigt werden.

#### **Finanzrahmen**

Die Europäische Union fördert das INTERREG VA-Programm Deutschland-Niederland 2014-2022 mit circa 222 Millionen Euro aus dem Europäischen Fonds für Regionale Entwicklung. Nationale Ministerien, Provinzen und andere öffentliche Einrichtungen auf regionaler und lokaler Ebene stellen zusätzliche Fördermittel bereit. Insgesamt können somit bis 2022 fast eine halbe Milliarde Euro in grenzüberschreitende Projekte investiert werden.

Auf Grund der Fokussierung auf die nachhaltige Wirtschaftsentwicklung sind für die erste Priorität „Erhöhung der Innovationskraft“ 65 Prozent der Mittel reserviert. Für die Priorität „Sozio-kulturelle und territoriale Kohäsion“ sind 35 Prozent veranschlagt. 6 Prozent der Gesamtmittel wurden vorab für die technische Durchführung des Programms reserviert.

Die Programmpartner sind gemeinsam für die Umsetzung des Programms verantwortlich. Zu diesem Zweck haben sie eine gemeinsame Vereinbarung, in der die Zuständigkeiten und Verpflichtungen für die Abwicklung des INTERREG-Programms festgelegt sind geschlossen.



### **Stand Interreg V A am 31.12.2021**

Vom Budget für Priorität 1 (Wirtschaft & Technologie) wurden auf der gesamten Programmebene inzwischen 100% der Mittel in Projekte festgelegt. Über die Euregio Rhein-Waal wurden hierfür 19 Projekte mit einem Gesamtvolumen von € 44,4 Mio. an INTERREG-Mitteln genehmigt. Ca. 34% der Mittel kommen somit direkt Projekten aus der Euregio Rhein-Waal zu Gute.

In Priorität 2 (gesellschaftliche Themen) wurden inzwischen 100% der regionalen Mittel (INTERREG Budget € 20,8 Mio.) in 25 Projekten festgelegt.

Für neue INTERREG V Projekte stehen momentan keine INTERREG-Mittel mehr zur Verfügung.

### **Gemeinsames Interreg Sekretariat**

Das Gemeinsame INTERREG-Sekretariat ist mit der technischen Unterstützung der Umsetzung von INTERREG V A im Programmgebiet betraut. Das Sekretariat kümmert sich um die Durchführung diverser technisch-administrativer Aufgaben zur Programmabwicklung und unterstützt alle INTERREG-Partner und Programm-Instanzen wie z .B. die Verwaltungsbehörde und die Prüfbehörde bei den administrativen Aufgaben. Es führt darüber hinaus das Sekretariat des Begleitausschusses und setzt die Kommunikationsstrategie für das INTERREG-Programm Deutschland-Niederland um. Daneben zählt die Koordination der First Level Control und der strategischen Initiativen zu den Aufgaben des Gemeinsamen Sekretariats.

### **Regionales Programmmanagement**

Das Programmmanagement der Euregio Rhein-Waal ist mit der technischen Unterstützung zur Umsetzung INTERREG V A im Programm-Teilgebiet betraut. Das Programmmanagement unterstützt, berät und begleitet die Projektträger bei der Entwicklung, Beantragung und der Umsetzung der Projekte, prüft die Anträge sowohl inhaltlich als auch finanziell, gewährleistet die Kommunikation mit den individuellen (potenziellen) Projektträgern und bereitet die Sitzungen des Lenkungsausschusses vor.

### **GrenzInfopunkt Euregio Rhein-Waal**

Der GrenzInfopunkt ist die Anlaufstelle für jedermann aus Deutschland und den Niederlanden, der Fragen zu gesetzlichen Regelungen in Bezug auf Arbeit, Einkommen und soziale Sicherheit hat. Im Rahmen eines eindeutig abgestimmten Informationsangebotes entlang der deutsch-niederländischen Grenze werden Einwohner beider Länder unterstützt. Die Zielgruppe sind derzeitige, ehemalige und zukünftige Grenzgänger, die sich in Richtung des grenzüberschreitenden Arbeitsmarktes orientieren. Auch die Beratung von Arbeitgebern gehört zum Dienstleistungsangebot. Komplexere Sachverhalte können ebenfalls bearbeitet werden, da die Partnerorganisationen SVB, Rentenversicherung, UUV, Agentur für Arbeit, DBG und FNV ebenfalls vor Ort sind und die Fragen direkt beantworten können. Außerdem verfügt der GrenzInfopunkt bei der Euregio Rhein-Waal über ein Netzwerk nationaler Organisationen (wie Belastingdienst, Krankenkassen, Finanzamt etc.), deren Kapazitäten und Know-How genutzt werden können.

Daneben wird der GrenzInfopunkt regelmäßige (Steuer)Sprechstunden für Einwohner organisieren, bei denen Vertreter aller Partner aus dem Netzwerk anwesend sein werden. Auf Wunsch bietet der GrenzInfopunkt Euregio Rhein-Waal ebenfalls Beratungen vor Ort für spezifische Zielgruppen an. Der GrenzInfopunkt Euregio Rhein-Waal ist für das Aus- und Weiterbildungsangebot der Erstberater aller deutsch-niederländischen GrenzInfopunkte zuständig.



## **Rahmenprojekt Priorität II**

### **People to People/Miniprojekte**

Das „Rahmenprojekt Priorität II“ richtet sich an verschiedene Einrichtungen wie z. B. deutsche und niederländische Kommunen, Bürger/innen, Unternehmen, Kooperationsverbände und Organisationen / Vereine usw., die kleine grenzüberschreitende Projekte initiieren und umsetzen wollen, die auf eine Reduzierung der Barriere Wirkung der Grenze für Bürger und Institutionen zielen.

Es beinhaltet die Durchführung von rd. 792 Teilaktivitäten, die sich wie folgt zusammensetzen: • rd. 60-75 Kleinprojekte mit einem kalkuliertem Budget von rd. 3,1 Mio. €, • rd. 720 Mini-Projekte mit einem kalkuliertem Budget von rd. 0,6 Mio. €

Der Fokus der grenzüberschreitenden Vorhaben liegt insbesondere auf:

- Anstoßen von künftigen Entwicklungen / Projekten in relevanten Handlungsfeldern / Maßnahmenbereichen des Kooperationsprogramms INTERREG V A Deutschland- Niederland,
- Grenzüberschreitende Netzwerkbildung und –Verfestigung, Austausch, Begegnung und gemeinsame Aktionen.

Die Euregio Rhein-Waal als Koordinierungsstelle für das gesamte Rahmenprojekt übernimmt die Gesamtverantwortung für die inhaltliche und administrative Umsetzung des Projektes. In ihre Zuständigkeit als verantwortliche Stelle fällt dann auch die Entscheidung zu den Projekten. Der Lenkungsausschuss erhält zu seinen Sitzungen eine aktuelle Übersicht zum Sachstand des Rahmenprojektes.

### **Zorg Verbindt (Rahmenprojekt Gesundheitsversorgung)**

Im Mittelpunkt des Projekts Zorg Verbindt steht einerseits die Suche nach Lösungen für die Probleme der Bürger, die Versicherten, Patienten und andererseits die optimale Nutzung und der wirtschaftliche Einsatz von Versorgungseinrichtungen.

Entwicklungen, wie der schnelle Anstieg chronischer Krankheiten, das wachsende Interesse an Gesundheit und Wellness, der zu erwartende Arbeitskräftemangel, Überalterung der Bevölkerung und Vergreisung machen es dringend notwendig, die wirtschaftlichen Potenziale zu nutzen und gleichzeitig auf den sozialen Druck in der Grenzregion eine Antwort zu geben.

Strategie ist es, die Versorgung und Technologie miteinander zu verbinden, so dass die Versorgung schneller und besser bei den Patienten ankommt. Durch das Aufkommen von Smartphones und Apps ist Fernbetreuung möglich. Die verschiedenen Innovationen helfen dem regionalen Wirtschaftswachstum und schaffen neue Arbeitsplätze. Die Euregio's als Feldlabor für die Care-Ökonomie.

Die nachfolgenden (Teil)Projekte wurden während der Laufzeit des Projektes Versorgung Verbindet ausgeführt:

- Kardiologische Fern-Rehabilitation
- GOA – Grenzüberschreitende Online-Behandlung für Arthrose
- Fernüberwachung der Blutdruckselbstmessung
- Zahnmedizinische Versorgung Älterer für Pflegenden und pflegende Angehörige



- Benchmark Infektion-Prävention in der Chirurgie
- NL/D Krankenhauszusammenarbeit Groß hilft Klein
- Depression-Behandlung auf Abstand
- Lösung Ärztemangel
- Versorgung in ländlichen Grenzgebieten (Cara)
- Krankenhäuser lernen voneinander

Weiter werden Matching-Gespräche, potentielle Fieldlabs und Workshops begleitet und koordiniert.

Die Euregio Rhein-Waal wird alle Teilprojekte koordinieren und begleiten sowie auch die finanzielle Administration übernehmen.

Nach Beendigung des Projektes am 29.02.2020, wurden alle Ergebnisse für das Gemeinwohl veröffentlicht; bzw. sind die Ergebnisse für jeden zugänglich.

### **Interreg Europe**

"KISS ME"

Interreg Europe (ehem. Interreg C) ist ein Programm zur Unterstützung von lokalen und regionalen Behörden in Europa, zur Analyse und Verbesserung ihrer Verwaltungsinstrumente. Dies wird u.a. durch den Austausch von Best Practices und Erfahrungen zwischen unterschiedlichen Regionen in Europa realisiert. Ziel des Programms ist die Optimierung der Durchführung anderer Instrumente, wie z.B. die INTERREG A-Programme.

Im Rahmen des Interreg Europe-Programms hat die Euregio Rhein-Waal das Projekt „KISS ME“ (Knowledge and Innovation Strategies for SME involving INTERREG) beantragt. Anlass für dieses Projekt waren die positiven Erfahrungen mit der Wissensallianz und die Tatsache, dass Regionen in Europa sehr unterschiedlich mit der Einbeziehung von KMU in die grenzüberschreitende Zusammenarbeit umgehen. Die ERW möchte, zusammen mit den Interreg-Stakeholdern Provincie Gelderland und MWEIMH NRW, die Herangehensweise aus der D-NL Grenzregion als Best Practice einbringen und erhofft sich von dem Projekt gute Beispiele aus anderen europäischen Regionen. Weiterhin ist die Verbreitung der Ergebnisse auf EU-Ebene wichtig für die Lobby zur Zukunft der grenzüberschreitenden Zusammenarbeit für KMU. Partner im Projekt sind die Euregio an der französisch-spanischen Grenze, der Lead Partner eines KMU-Projektes an der ungarisch-kroatischen Grenze und die grenzüberschreitende Region Hedmark/Värmland in Norwegen-Schweden.

### **„EU CYCLE“**

Das Interreg Europe Projekt "EU CYCLE" zielt darauf ab, den Anteil des Radverkehrs zu erhöhen und damit die Stärkung der CO<sub>2</sub>-neutralen Mobilität in den Zielregionen zu fördern. Um dieses Ziel zu erreichen, arbeiten die europäischen Projektpartner im Rahmen eines interregionalen Lernprozesses zusammen, um vier regionale Förderinstrumente zu optimieren. Im Konsortium von EU CYCLE arbeitet die Euregio Rhein-Waal mit West Pannon Nonprofit Ltd. (Ungarn), der Association of Bialystok Functional Area (Polen), der Region Apulien (Italien) und dem Europäischen Radfahrerverband (Belgien) zusammen. Basierend auf den Ergebnissen des Lernprozesses soll am Ende des Projekts für jede Region ein Aktionsplan erstellt werden, der konkrete Empfehlungen enthält, wie regionale Förderinstrumente effektiver gestaltet werden können, um die Effizienz von Radverkehrsprojekten zur Umsetzung der CO<sub>2</sub>-neutralen Mobilität zu erhöhen. Die Laufzeit des Projekts dauert von 01.08.19 bis 31.07.23; das Budget des Projekts beträgt insgesamt rund 1,0 Millionen Euro.



## **„BRESE“**

Das Interreg Europe Projekt „BRESE – Border Regions in Europe for Social Entrepreneurship“ hat zum Ziel, Barrieren für Soziale Unternehmen abzubauen und Förderinstrumente zu verbessern. Hierzu werden im Rahmen eines interregionalen Lernprozesses existierende politische Rahmenbedingungen und Förderinstrumente in verschiedenen europäischen Regionen miteinander verglichen und Best Practices im Bereich von Sozialen Unternehmen ausgetauscht. Soziale Unternehmen stellen eine besondere Art von Unternehmen dar, die unternehmerische Tätigkeiten mit dem Erreichen positiver gesellschaftlicher oder ökologischer Auswirkungen vereinen. Partner im Projektkonsortium, bei dem die Euregio Rhein-Waal die Rolle als Lead Partner übernommen hat, sind HAMAG-BICRO (Kroatien), das Ministerium für Umweltschutz und Regionalentwicklung der Republik Lettland (Lettland), die Slowakische Wirtschaftsagentur (Slowakei), die Regionale Entwicklungsagentur Rzeszow (Polen) und die Universität Lettland als assoziierter Partner. Die Laufzeit des Projekts dauert von 01.08.2019 bis 31.01.2023; das Budget des Projekts beläuft sich auf insgesamt rund 1,2 Millionen Euro.

## **EURES/EaSi/ESF**

Um die Arbeitsmobilität innerhalb Europas zu fördern, hat die Europäische Union das Programm EURES (European Employment Services) ins Leben gerufen. Mit diesem Programm, versucht man die Gebiete, Bildung und Arbeitsmarkt aufeinander abzustimmen. Eine besonders wichtige Rolle spielt EURES in den Grenzregionen. Hier finden wir regionale Arbeitsmärkte mit großen grenzüberschreitenden Pendlerströmen. Menschen, die in einem Land wohnen und in einem anderen Land arbeiten, werden zum Beispiel mit anderen Rechtssystemen konfrontiert, was zu Problemen führen kann. Die Euregio Rhein-Waal und die euregio rhein-maas-nord kooperieren seit 1995 im Rahmen von EURES mit Arbeitsämtern, Unternehmen, Gewerkschaften, Industrie- und Handelskammern, Arbeitgeberverbänden und Handwerkskammern. Die Euregio Rhein-Waal tritt seit 2015 als Partner im EURES Programm auf. Das Programm wurde bis zum 31.12.2021 bewilligt. Den jetzigen Einschätzungen nach wird die Euregio Rhein-Waal ab dem 01.04.2022 eine weitere Rolle im Programm EASY/ESF übernehmen können.

Die Hauptziele von EURES/EaSi sind:

Information, Orientierung und Beratung für Arbeitskräfte, die grenzüberschreitend Arbeitsbedingungen oder die soziale Absicherung. Unterstützung von Arbeitgebern bei der Rekrutierung von Arbeitskräften aus anderen Ländern. Spezielle Beratung und Hilfestellung für Arbeitskräfte und Arbeitgeber in grenzüberschreitenden Regionen. Die EURES-Berater helfen in den Arbeitsämtern bei der grenzüberschreitenden Vermittlung von Stellen.

Daneben ist die Erstellung und Verbreitung von Informationsbroschüren eine Aufgabe von EURES. Diese Broschüren sollen dem Bürger als Informationsquelle und Leitfaden für den grenzüberschreitenden Arbeitsmarkt dienen.

## **Vorbereitung Interreg VI A**

Es steht aktuell noch nicht endgültig fest wie viele Mittel im Rahmen von Interreg VI für den Zeitraum 2021-2027 zugewiesen werden. Es wurde bisher vermutet, dass das Budget in etwa gleich bleiben wird. Es kann festgehalten werden, dass das gesamte EU-Budget rund 8 Milliarden Euro beträgt. In Deutschland sind die Verhandlungen zwischen dem Bund und den Ländern über die Verteilung der EU-Mittel abgeschlossen, und für das INTERREG-Programm Deutschland-Niederlande scheinen rund 15 Millionen zusätzliche Mittel aus Deutschland zu kommen. In den Niederlanden laufen die Verhandlungen noch, aber auch hier scheint mit einem kleinen Plus gerechnet zu werden. Das Programmbudget beträgt aktuell 222 Mio €. In INTERREG VI wird das Programmbudget voraussichtlich entgegen den bisherigen Erwartungen auf ca. 240 Mio € steigen.



Die Vorbereitungen des neuen INTERREG VI-Programms wurden mittlerweile aufgenommen und eine Vielzahl von Partnern, die insgesamt alle Programmpartner vertreten, ist daran beteiligt. Es handelt sich dabei um einen ständigen Beratungs- und Konsultationsprozess, dessen Ergebnisse anschließend zur Beschlussfassung eingereicht werden. Die Vorbereitungen umfassen folgende Hauptpunkte:

- Gewährleistung eines ausreichenden Budgets für die Programmziele
- Identifizierung von Kernthemen
- Ausarbeitung der Programmstruktur und Aufbau der Programminstanzen
- Vereinfachung

Die formulierten Herausforderungen sind der Ansatz für die gewählten Prioritäten, politischen Ziele und spezifischen Zielsetzungen: •

Priorität 1: Ein innovativeres Programmgebiet •

Priorität 2: Ein grüneres Programmgebiet •

Priorität 3: Zusammen an einem verbundenen Grenzgebiet arbeiten •

Priorität 4: Ein bürgernäheres Europa im Grenzgebiete

Die Euregio Rhein-Waal wird in diesem Vorbereitungsprozess durch die Euregio Rhein-Waal, Sjaak Kamps, vertreten sein.

### **Chancen und Risiken für die Zukunft der Euregio Rhein-Waal**

Die Euregio Rhein-Waal fördert schon seit den 70er Jahren die grenzüberschreitende Zusammenarbeit in ihrem Arbeitsgebiet. Wichtige Instrumente dabei sind europäische Förderprogramme wie Eures/Easy und INTERREG. INTERREG wurde Anfang der 90er Jahre als Teil der Strukturfonds zur Förderung der grenzüberschreitenden Zusammenarbeit von der Europäischen Union ins Leben gerufen. Seitdem wird mit dieser Initiative die grenzübergreifende Zusammenarbeit in der Europäischen Union vorangetrieben. INTERREG ist eines der zentralen Instrumente in der europäischen Kohäsionspolitik bzw. Regionalpolitik, mit der die Entwicklungsdifferenzen zwischen den europäischen Regionen gemindert und der ökonomische Zusammenhalt gestärkt werden soll. Zwischen 2014 und 2021 investiert die EU fast 9 Milliarden Euro für die grenzübergreifende Zusammenarbeit in ganz Europa. Finanziert wird INTERREG durch den Europäischen Fonds für Regionale Entwicklung (EFRE). Das EURES/Easy Programm hat nur noch eine Laufzeit bis zum 31.12.2021, danach wird es dieses nicht mehr in der bisherigen Form geben. Ob die Euregio Rhein-Waal im Programm EURES/Easy nach dem Jahr 2021 noch eine Rolle spielen wird ist ungewiss.

2014 startete die fünfte INTERREG-Förderperiode. Parallel zum EU-Haushalt können bis zum Jahr 2022 Projekte im Rahmen von INTERREG initiiert werden.

Neben dem Gemeinsamen Interreg Sekretariat und dem Programmmanagement wurden bei der Euregio Rhein-Waal bereits die Projekte „Rahmenprojekt Priorität II“, „Zorg Verbindt“ und der „Grenzinfopunkt“ genehmigt, in denen die Euregio Rhein-Waal als Lead-Partner auftritt. Das Projekt Zorg Verbindt lief zum 29.02.2021 aus. Hierzu wurde bereits ein Folgeprojekt Zorg, korter, sneller, beter genehmigt.

Die Fördergrundsätze bezüglich der Personalkosten und Gemeinkosten wurden für das INTERREG V A Programm dahingehend geändert, dass die Bemessung und Erstattung sämtlicher Lohn- und Gehaltskosten pauschal pro Stunde gemäß des Stundensatzes, der vorab für den jeweiligen Mitarbeiter festgelegten Leistungsgruppe erfolgt. Die Gemeinkosten werden pauschal auf 15 % der Personalkosten maximiert. Dadurch kann für die Euregio Rhein-Waal im Bereich der INTERREG V A Projekte eine Finanzierungslücke bei den Projekten entstehen. In der Anfangsphase werden die Personalkostenpauschalen die tatsächlichen Personalkosten übersteigen, aber durch Tarifierhöhungen werden die Pauschalen nicht für den gesamten Förderzeitraum kostendeckend sein. Die momentane Überzahlung der Personalkosten wird als Personalkostenrückstellung in Höhe von 532.025,48 €



(Vorjahr: 532.025,48 €) gebildet und entsprechend dem Bedarf in zukünftigen Jahren bis Ende der Projektlaufzeit von INTERREG V A in 2022 in Anspruch genommen bzw. aufgelöst.

Das „Rahmenprojekt Priorität II“ (People to People) und das Rahmenprojekt „Zorg Verbindt“ sind finanztechnisch so geplant, dass die Unterprojekte die Finanzierung der beim Lead-Partner anfallenden Koordinationskosten mit decken. Werden die Unterprojekte, aus finanztechnischer Sicht, nicht entsprechend der Planung ausgeführt, besteht keine Kostendeckung bei den Koordinationskosten. Das Projekt Zorg Verbindt wurde im Geschäftsjahr gemäß Planung abgeschlossen.

Für die Umsetzung der FLC (First Level Control) ist die Verwaltungsbehörde verantwortlich. Mit den Programmpartnern wurde jedoch vereinbart, dass die anfallenden FLC-Aufgaben von den vier öffentlich-rechtlichen Zweckverbänden entlang der deutsch-niederländischen Grenze mit jeweils unabhängigen FLC-Einheiten und einer Koordinierungsstelle beim Gemeinsamen INTERREG-Sekretariat umgesetzt werden sollen. Die im Rahmen der First Level Control anfallenden Kosten sind durch die Projekte selbst zu tragen.

Durch die Ablösung des § 2 Absatz 3 Umsatzsteuergesetz durch den neuen § 2b Umsatzsteuergesetz mussten sich juristische Personen des öffentlichen Rechts bis zum 31.12.2016 entscheiden, ob sie die alte Rechtslage weiterhin bis zum 31.12.2022 anwenden oder ab dem 01.01.2017 nach neuer Rechtslage behandelt werden. Die Euregio Rhein-Waal hat sich entschieden, eine Optionserklärung zur weiteren Behandlung nach altem Recht abzugeben. Hintergrund ist, dass noch nicht abschließend geklärt ist, ob es sich bei den FLC Tätigkeiten um hoheitliche Tätigkeiten im Rahmen der Amtshilfe oder um umsatzsteuerpflichtige Tätigkeiten handelt.

Die Euregio Rhein-Waal hat eine strategische Agenda 2025 entwickelt, worin alle Ziele und Maßnahmen der Euregio Rhein-Waal mit Ihren Mitgliedern und Partnern für die Zeit bis 2025 festgeschrieben wurden. beschlossen und gedruckt.

Ebenfalls wird zurzeit ein Mobilitätsplan erarbeitet worin alle mobilen Aktivitäten innerhalb des Arbeitsgebietes der Euregio Rhein-Waal erarbeitet werden. (Straßenmobilität, Wasserwege, Schienenverkehr, Auto/und Radmobilität, Reduktion der Emissionen, eMobility). Nach Fertigstellung des Mobilitätsplanes soll dieser durch ein externes Expertenbüro auf die tatsächliche Machbarkeit analysiert werden.

Durch die Herstellung intelligenter grenzüberschreitender Verbindungen werden noch nicht genutzte Möglichkeiten identifiziert und verwertet. So kann sich die Euregio Rhein-Waal zu einer attraktiven, dynamischen Region entwickeln, die in Bezug auf Wirtschaft und Lebensqualität an der Spitze steht.

Seit März 2020 herrscht eine Corona Pandemie. Dies hat natürlich einen erheblichen Einfluss auf die Arbeit der Euregio Rhein-Waal. Durch das bestehende Kontaktverbot können viele Projekte die gerade auf den grenzüberschreitenden menschlichen Austausch basieren nicht stattfinden und müssen deshalb auf ungewisse Zeit verschoben werden. Zudem haben viele KMU's im deutsch/niederländischen Grenzbereich Schwierigkeiten, da sie nicht durch die nationalen Rettungsschirme aufgefangen werden. Der Grenzfopunkt der Euregio Rhein-Waal berät zusätzlich alle Grenzgänger und Unternehmen im Arbeitsgebiet der Euregio Rhein-Waal bezüglich der sich ständig ändernden Regelungen mit Bezug auf die Corona Pandemie. Dies stellt zur Zeit eine erhebliche Mehrbelastung in vielen Arbeitsbereichen der Euregio Rhein-Waal dar.

Kleve, den 24. März 2022

Sjaak Kamps

Geschäftsführer